

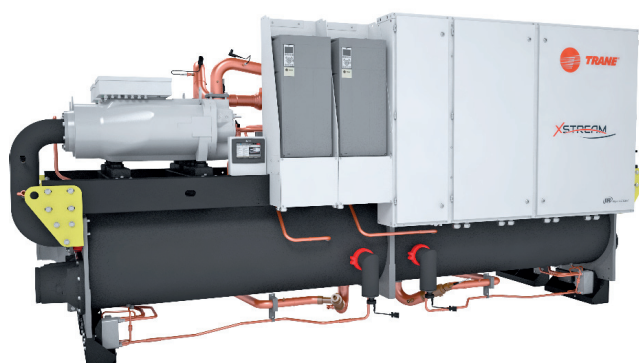

Installation Fonctionnement Entretien



RTWF
Refroidisseurs de liquide refroidis
par eau avec compresseurs à vis
RTWF SE / HE / HSE : 334 - 1 811 kW
(R134a / R513A / R1234ze)



RLC-SVX025C-FR

Table des matières

Introduction	4
Description du numéro de modèle	6
Caractéristiques générales	8
Tableau 1 - Caractéristiques générales RTWF Rendement standard (SE) - R134a / R513A	8
Tableau 2 - Caractéristiques générales RTWF Rendement standard (SE) - R134a / R513A	10
Tableau 3 - Caractéristiques générales RTWF Rendement élevé (HE) - R134a / R513A	12
Tableau 4 - Caractéristiques générales RTWF Rendement élevé (HE) - R134a / R513A	13
Tableau 5 - Caractéristiques générales RTWF Rendement standard (SE + AFD) - R134a / R513A	14
Tableau 6 - Caractéristiques générales RTWF Rendement standard (SE) + AFD - R134a / R513A	16
Tableau 7 - Caractéristiques générales RTWF Rendement saisonnier élevé (HSE) - R134a / R513A	17
Tableau 8 - Caractéristiques générales RTWF Rendement saisonnier élevé (HSE) - R134a / R513A	20
Tableau 9 - Caractéristiques générales RTWF Rendement standard (SE) - R1234ze	21
Tableau 10 - Caractéristiques générales RTWF Rendement standard (SE) - R1234ze	22
Tableau 11 - Caractéristiques générales RTWF Rendement élevé (HE) - R1234ze	23
Tableau 12 - Caractéristiques générales RTWF Rendement élevé (HE) - R1234ze	24
Tableau 13 - Caractéristiques générales RTWF Rendement standard (SE) + AFD - R1234ze	25
Tableau 14 - Caractéristiques générales RTWF Rendement standard (SE) + AFD - R1234ze	26
Tableau 15 - Caractéristiques générales RTWF Rendement saisonnier élevé (HSE) - R1234ze	27
Tableau 16 - Caractéristiques générales RTWF Rendement saisonnier élevé (HSE) - R1234ze	28
Description de l'unité	29
Installation - Mécanique	31
Installation - Électrique	43
Principes de fonctionnement mécaniques	49
Plage de fonctionnement type	55
Commandes/Interface de l'opérateur Tracer TD7	56
Vérification avant démarrage	57
Démarrage de l'unité	59
Entretien périodique	60
Procédures d'entretien	63
Périodicité recommandée pour l'entretien de routine	68
Services supplémentaires	69



Introduction

Avant-propos

Ces instructions sont données à titre de guide des bonnes pratiques pour l'installation, le démarrage, l'exploitation et l'entretien par l'utilisateur des refroidisseurs Trane XStream RTWF fabriqués en France. Un manuel individuel relatif à l'utilisation et à l'entretien du système de commande de l'unité Tracer™ UC800 est également disponible. Le but n'est pas de décrire de manière exhaustive toutes les opérations d'entretien requises pour assurer la longévité et le bon fonctionnement de ce type d'équipement. À ce titre, il convient de solliciter les services d'un technicien qualifié dans le cadre d'un contrat d'entretien auprès d'une entreprise de maintenance de renom. Lisez ce manuel attentivement avant de procéder à la mise en marche de l'unité.

Les unités sont assemblées, soumises à des essais de pression, déshydratées et chargées, puis testées conformément aux normes d'usine avant expédition.

Mentions « Avertissement » et « Attention »

Les mentions « Avertissement » et « Attention » apparaissent à différents endroits de ce manuel. Pour la sécurité des personnes et un bon fonctionnement de cette machine, respecter scrupuleusement ces indications. Le constructeur ne pourra être tenu responsable des installations ou opérations d'entretien effectuées par des personnes non qualifiées.

AVERTISSEMENT : signale une situation potentiellement dangereuse qui, si elle n'est pas évitée, peut entraîner un accident corporel grave ou mortel.

ATTENTION : signale une situation potentiellement dangereuse qui, si elle n'est pas évitée, peut entraîner des blessures mineures ou modérées. Cette mise en garde peut également être utilisée pour signaler la mise en œuvre d'une pratique non sûre, ou pour tout risque potentiel de détérioration des équipements ou des biens.

Conseils de sécurité

Pour éviter tout accident mortel, blessure ou détérioration des équipements et des biens, respecter les conseils suivants lors des visites d'entretien et des réparations :

1. Lors des essais de fuites, ne dépassez pas les pressions d'essai HP et BP indiquées dans le chapitre « Installation ». Assurez-vous de ne pas dépasser la pression de test en utilisant le dispositif approprié.
2. Débranchez toutes les sources d'alimentation électrique avant toute intervention sur l'unité.
3. Les travaux d'entretien et de réparation sur le circuit frigorifique et le circuit électrique doivent être réalisés par un personnel qualifié et expérimenté.
4. Pour éviter tout risque, il est recommandé d'installer l'unité dans un lieu dont l'accès est restreint.

Réception

Vérifiez l'unité dès son arrivée sur le chantier avant de signer le bordereau de livraison. Indiquez sur le bordereau de livraison toute détérioration visible et envoyez une lettre de réclamation en recommandé au dernier transporteur de l'équipement dans les 7 jours suivant la livraison.

Prévenez également le bureau de vente TRANE local. Le bordereau de livraison doit être clairement signé et contresigné par le conducteur.

Toute avarie cachée doit être signalée au dernier transporteur par le biais d'une lettre de réclamation en recommandé dans les 7 jours suivant la livraison. Prévenez également le bureau de vente TRANE.

Important : Trane n'acceptera aucune réclamation liée à l'expédition en cas de non respect de la procédure décrite ci-dessus.

Pour plus d'informations, voir les conditions générales de vente de votre bureau de vente TRANE local.

Remarque : inspection de l'unité en France. Le délai autorisé pour envoyer une lettre recommandée en cas de détérioration visible ou cachée est seulement de 72 heures.

Inventaire des pièces détachées

À l'aide de la liste d'expédition, vérifiez tous les accessoires et pièces détachées faisant partie de la livraison de l'unité. Ces éléments comprennent le bouchon de vidange, le capteur de débit d'eau, les schémas de levage et de câblages électriques ainsi que la documentation relative à l'entretien, placés à l'intérieur du coffret électrique et/ou du coffret de démarrage pour le transport.

Les isolateurs en élastomère commandés en option avec l'unité sont montés sur le châssis horizontal du refroidisseur à la livraison. Le schéma indiquant l'emplacement et la répartition du poids des isolateurs est placé avec la documentation relative à l'entretien, à l'intérieur du coffret du démarrage ou du panneau de commande.

Garantie

La garantie est en accord avec les conditions générales de vente et de livraison du fabricant. La garantie est nulle en cas de réparation ou de modification de l'équipement sans l'accord écrit du constructeur, de dépassement des limites de fonctionnement prescrites par le constructeur ou de modification du câblage électrique et de la régulation. Les dommages imputables à une mauvaise utilisation, un manque d'entretien ou au non-respect des recommandations ou des préconisations du fabricant ne sont pas couverts par la garantie. La garantie et les obligations du fabricant pourront également être annulées si l'utilisateur ne se conforme pas aux règles du présent manuel.

Description de l'unité

L'unité RTWF est un refroidisseur de liquide à vis et à condensation par eau, destiné à une installation intérieure. Les unités possèdent deux circuits de fluide frigorigène indépendants et un ou deux compresseurs par circuit. L'unité RTWF est équipée d'un évaporateur et d'un condenseur.

Remarque : chaque unité RTWF est un ensemble hermétique entièrement monté, équipé de tuyauteries, câblé, déshydraté et chargé en usine ; son fonctionnement et son étanchéité sont également testés avant l'expédition. Les entrées et sorties d'eau de refroidissement sont obturées pour l'expédition.

La série RTWF intègre la logique de contrôle adaptative propre à Trane avec les interfaces de commande UC800. Cette logique permet de surveiller les variables de régulation qui régissent le fonctionnement du refroidisseur. La logique Adaptive Control peut corriger la valeur de ces variables, si nécessaire, afin d'optimiser l'efficacité du fonctionnement, d'éviter les arrêts du refroidisseur et de maintenir la production d'eau glacée.

La charge/décharge du compresseur est assurée par :

- Électrovanne à tiroir activée ou variateur de fréquence (AFD) coordonné avec le fonctionnement de la vanne à tiroir

Sur le RTWF, chaque circuit de fluide frigorigène comprend un filtre, un voyant, un détendeur électronique et des vannes de charge.

L'évaporateur et le condenseur sont construits conformément à la Directive des équipements sous pression. L'isolation de l'évaporateur est fonction de l'option demandée. L'évaporateur et le condenseur sont équipés d'un système de purge de l'eau et de raccords de purge.

Fluide frigorigène

Consultez l'addendum aux manuels des unités avec fluide frigorigène pour la conformité à la directive 97/23/CE relative aux appareils sous pression (PED) et à la directive 2006/42/CE relative aux machines, et pour les mesures de précaution spécifiques du R1234ze.

Contrat d'entretien

Il est vivement recommandé de signer un contrat d'entretien avec le service après-vente Trane local. Ce contrat prévoit un entretien régulier de votre installation par une personne spécialisée dans votre équipement. L'entretien régulier permet de détecter très tôt les dysfonctionnements possibles et de les corriger à temps et minimise ainsi le risque d'apparition de graves dommages. Enfin, un entretien régulier assure une durée de vie maximale à votre équipement. Nous rappelons que le non-respect de ces prescriptions d'installation et d'entretien peut entraîner l'annulation immédiate de la garantie.

Formation

Pour vous aider à utiliser au mieux votre équipement et à le maintenir en parfait état de fonctionnement pendant de longues années, le fabricant met à votre disposition son centre de formation de conditionnement d'air / réfrigération. La vocation principale en est de fournir aux opérateurs et techniciens d'exploitation une meilleure connaissance du matériel qu'ils utilisent ou dont ils ont la charge. L'accent est plus particulièrement mis sur l'importance du contrôle périodique des paramètres de la machine, ainsi que sur l'entretien préventif qui représente un gain sur le coût d'exploitation par la prévention d'avaries importantes et coûteuses.

Description du numéro de modèle

Caractères 1, 2, 3 et 4 - Modèle d'unité RTWF

Caractères 5, 6 et 7 - Taille de l'unité

095 = 095 tonnes nominales
 100 = 100 tonnes nominales
 105 = 105 tonnes nominales
 120 = 120 tonnes nominales
 125 = 125 tonnes nominales
 135 = 135 tonnes nominales
 140 = 140 tonnes nominales
 150 = 150 tonnes nominales
 155 = 155 tonnes nominales
 165 = 165 tonnes nominales
 170 = 170 tonnes nominales
 180 = 180 tonnes nominales
 185 = 185 tonnes nominales
 190 = 190 tonnes nominales
 205 = 205 tonnes nominales
 210 = 210 tonnes nominales
 220 = 220 tonnes nominales
 230 = 230 tonnes nominales
 240 = 240 tonnes nominales
 250 = 250 tonnes nominales
 275 = 275 tonnes nominales
 280 = 280 tonnes nominales
 290 = 290 tonnes nominales
 300 = 300 tonnes nominales
 310 = 310 tonnes nominales
 320 = 320 tonnes nominales
 330 = 330 tonnes nominales
 360 = 360 tonnes nominales
 370 = 370 tonnes nominales
 380 = 380 tonnes nominales
 410 = 410 tonnes nominales
 420 = 420 tonnes nominales
 450 = 450 tonnes nominales
 490 = 490 tonnes nominales
 515 = 515 tonnes nominales

Caractère 8 - Alimentation de l'unité

D = 400 V – 50 Hz – triphasé

Caractère 9 - Usine

E = Europe

Caractères 10 et 11 - Séquence de conception

AA = ***
 AB = ***

Caractère 12 - Niveau de rendement

N = Rendement standard (SE)
 H = Rendement élevé (HE)

Caractère 13 - Type de démarreur

Y = Démarreur de transition fermé étoile-triangle
 B = AFD

Caractère 14 - Homologations

C = Marquage CE

Caractère 15 - Code appareil sous pression

2 = Norme PED (directive relative aux appareils sous pression)

Caractère 16 - Application de l'unité

X = Température standard du condenseur
 H = Condenseur haute température (supérieure à 50 °C)
 L = Pompe à chaleur eau/eau basse température
 M = Pompe à chaleur eau/eau température moyenne/élevée (supérieure à 50 °C)

Caractère 17 - Fluide frigorigène

1 = Unité R134a avec charge d'usine (avec huile)
 0 = R134a avec précharge (avec huile)
 N = Unité R134a avec azote (sans huile)
 Z = Unité R1234ze avec charge d'usine (avec huile)
 Y = R1234ze avec précharge (avec huile)
 L = Unité R1234ze avec azote (sans huile)
 3 = Unité R513A avec charge d'usine (avec huile)
 2 = R513A avec précharge (avec huile)
 M = Unité R513A avec azote (sans huile)

Caractère 18 - Ensemble d'isolation acoustique

X = Sans
 L = Avec

Caractère 19 - Soupape de décharge en option

L = Condenseur à soupape de surpression simple
 2 = Condenseur et évaporateur à soupape de décharge unique
 D = Double soupape de décharge avec condenseur à vanne 3 voies
 4 = Double soupape de décharge avec condenseur à vanne 3 voies et évaporateur

Caractère 20 - Type compresseur

L = VI faible
 H = VI élevé
 K = Hi GP 2.5

Caractères 21 et 22 - Taille de l'évaporateur

1A = Évaporateur E370A
 1B = Évaporateur E370B
 1C = Évaporateur E370C
 1D = Évaporateur E370D
 1G = Évaporateur E370E
 1E = Évaporateur E371B
 1F = Évaporateur E371D
 2A = Évaporateur E515A
 2B = Évaporateur E515B
 2C = Évaporateur E515C
 2D = Évaporateur E515D
 2E = Évaporateur E515E
 5B = Évaporateur E 115BS
 5A = Évaporateur E 115AS
 6D = Évaporateur E 165DS
 6C = Évaporateur E 165CS
 6B = Évaporateur E 165BS
 6A = Évaporateur E 165AS
 7D = Évaporateur E 200DS
 7C = Évaporateur E 200CS
 7B = Évaporateur E 200BS
 7A = Évaporateur E 200AS
 8D = Évaporateur E 250DS
 8C = Évaporateur E 250CS
 8B = Évaporateur E 250BS
 8A = Évaporateur E 250AS

Caractère 23 - Configuration de l'évaporateur

Taille de l'unité	Description
095,100,105,120,125,135,140,150,155,165,170,180,185,190,205,210,230,250	X = Standard, 2 passes 3 = évaporateur 3 passes T = avec turbulateurs
220,240,275,280,295,300,310,320,330,360,370,380,410,420,450,490,515	X = standard, passe unique T = évaporateur à deux passes avec turbulateurs

Caractère 24 - Raccordement hydraulique de l'évaporateur

X = Raccordement de tuyau rainuré standard
 L = Tuyau rainuré d'évaporateur gauche
 R = Tuyau rainuré d'évaporateur droit
 G = Évaporateur gauche
 D = Évaporateur droit

Caractère 25 - Pression côté eau de l'évaporateur

x = Pression d'eau d'évaporateur de 10 bar

Caractère 26 - Application de l'évaporateur

Taille de l'unité	Description
095,100,105,120,125,135,140,150,155,165,170,180,185,190,205,210,230,250	N = Refroidissement de confort (supérieur à 4,4 °C) L = Refroidissement industriel (inférieur à 4,4 °C) C = Production de glace (de -7 °C à 20 °C)
220,240,275,280,295,300,310,320,330,360,370,380,410,420,450,490,515	N = Refroidissement de confort (supérieur à 4,4 °C) P = Refroidissement industriel (de 0 à 4,4 °C) L = Refroidissement industriel (en dessous de 0 °C) C = Production de glace (de -7 °C à 20 °C)

Caractère 27 - Isolation thermique des parties froides

N = Standard
 X = Aucun(e)

Description du numéro de modèle

Caractères 28 et 29 - Taille du condenseur

1A = Condenseur C340A
 1B = Condenseur C340B
 1C = Condenseur C340C
 1D = Condenseur C340D
 2A = Condenseur C360A
 2B = Condenseur C360B
 2C = Condenseur C360C
 2D = Condenseur C360D
 3A = Condenseur C480A
 3B = Condenseur C480B
 3C = Condenseur C480C
 4A = Condenseur C500A
 4B = Condenseur C500B
 4C = Condenseur C500C
 4D = Condenseur C500D
 4E = Condenseur C500E
 22 = Condenseur C2AS2
 23 = Condenseur C2AS3
 2J = Condenseur C2ASJ
 32 = Condenseur C3AS2
 33 = Condenseur C3AS3
 34 = Condenseur C3AS4
 3J = Condenseur C3ASJ
 51 = Condenseur C5AS1
 52 = Condenseur C5AS2
 53 = Condenseur C5AS3
 54 = Condenseur C5AS4
 5J = Condenseur C5ASJ

Caractère 30 - Configuration du condenseur

Taille de l'unité	Description
095,100,105,120,125,135,140, 150,155,165,170,180,185,190, 205,210,230,250	X = Standard, 2 passes 3 = Trois passes
220,240,275,280,295,300,310, 320,330,360,370,380,410,420, 450,490,515	X = standard, passe unique 2 = deux passes

Caractère 31 - Raccordement hydraulique du condenseur

X = Raccordement de tuyau rainuré standard
 L = Tuyau rainuré du condenseur gauche
 R = Tuyau rainuré du condenseur droit
 G = Condenseur gauche
 D = Condenseur droit

Caractère 32 - Tubes condenseur

N = Ailette améliorée - cuivre

Caractère 33 - Pression côté eau du condenseur

X = 10 bar de pression d'eau du condenseur

Caractère 34 - Isolation thermique du condenseur

X = Aucun(e)
 H = Avec isolation du condenseur

Caractère 35 - Refroidisseur d'huile

X = Sans
 C = Avec

Caractère 36 - Contrôle intelligent du débit de la pompe de l'évaporateur

X = Aucun(e)
 E = Évaporateur à delta T constant VPF

Caractère 37 - Protection de l'alimentation

F = Sectionneur avec fusibles
 B = Sectionneur avec disjoncteurs

Caractère 38 - Protection de sous-/surtension

X = Aucun(e)
 1 = Incluse
 2 = Incluse avec protection contre les pannes de mise à la terre

Caractère 39 - Langue de l'interface opérateur

E = Anglais

Caractère 40 - Protocole de communication intelligent

X = Aucun(e)
 B = Interface BACnet MSTP
 C = Interface BACnet IP
 M = Interface ModBus RTU
 L = Interface LonTalk

Caractère 41 - Communication entrée / sortie client

X = Aucun(e)
 A = Points de consigne externes et sorties de puissance - Signal de tension
 B = Points de consigne externes et sorties de puissance - Signal de courant

Caractère 42 - Capteur de température de l'air extérieur

0 = pas de capteur de température extérieure d'air
 A = Avec capteur de température de l'air extérieur - Décalage point de consigne eau glacée/Température ambiante basse

Caractère 43 - Protection électrique IP

X = Boîtier avec protection de panneau avant isolé
 1 = Boîtier avec protection interne IP20

Caractère 44 - Ensemble maître esclave

X = Aucun(e)
 M = Avec commande maître / esclave

Caractère 45 - Compteur énergétique

X = Aucun(e)
 M = Inclus

Caractère 46 - Contrôle intelligent du débit de la pompe du condenseur / autres sorties de contrôle de la pression du condenseur

X = Aucun(e)
 1 = Pression de condenseur en % HPC
 2 = Pression différentielle
 3 = Contrôle de débit de pression de tête de condenseur
 4 = Contrôle de débit du condenseur à Delta T constant VPF

Caractère 47 - Prise électrique

X = Aucun(e)
 P = Incluse (230 V - 100 W)

Caractère 48 - Test en usine

X = Aucun(e)
 B = Inspection visuelle en présence du client
 E = Test 1 point avec rapport

Caractère 49 - Accessoire d'installation

X = Aucun(e)
 1 = Sectionneur en néoprène
 4 = Patins en néoprène

Caractère 50 - Accessoire de connexion

X = Raccordement de tuyauterie rainurée
 W = Tuyauterie rainurée avec raccord et embout de tuyau

Caractère 51 - Contrôleur de débit

X = Aucun(e)
 A = Évaporateur ou condenseur
 B = Évaporateur et condenseur

Caractère 52 - Langue de publication

C = Espagnol
 D = Allemand
 E = Anglais
 F = Français
 H = Néerlandais
 I = Italien
 M = Suédois
 P = Polonais
 T = Tchèque
 V = Portugais
 6 = Hongrois
 8 = Turc

Caractère 53 - Conditionnement d'expédition

X = Protection standard
 A = Conditionnement en conteneur
 B = Chariot élévateur

Caractère 54 - Sélection EXV

L = EXV standard
 U = EXV sous-dimensionné

Caractère 55 - Ouvert pour une utilisation future

X = Ouvert pour une utilisation ultérieure

Caractère 56 - Caractéristiques spéciales de conception

X = Aucun(e)
 S = Spécial

Caractéristiques générales

Tableau 1 - Données générales RTWF Rendement standard (SE) - R134a / R513A

		RTWF 100 SE	RTWF 120 SE	RTWF 140 SE	RTWF 150 SE	RTWF 170 SE	RTWF 180 SE	RTWF 190 SE	RTWF 210 SE	RTWF 230 SE
Performances indicatives (1)										
Puissance frigorifique (1)	(kW)	368,0	417,0	487,0	544,0	591,0	646,0	702,0	777,0	845,0
Puissance totale absorbée en refroidissement (1)	(kW)	71,0	81,6	97,0	105,6	113,7	125,7	141,0	154,5	168,7
Caractéristiques électriques de l'unité (2) (5)										
Compresseur à faible VI - caractère 20 = L										
Puissance maximale absorbée	(kW)	102	115	135	148	161	178	196	215	234
Intensité nominale du groupe (2)	(A)	162	190	223	243	263	290	318	348	378
Intensité de démarrage du groupe (2)	(A)	226	276	330	350	392	419	451	481	544
Facteur de puissance de déplacement	#	0,91	0,87	0,88	0,88	0,88	0,89	0,89	0,89	0,89
Section maximale du câble d'alimentation	(mm ²)	1x 240	1x 240	1x 240	1x 240	1x 240	1x 240	1x 240	1x 240	1x 240
Compresseur VI élevé - caractère 20 = H										
Puissance maximale absorbée	(kW)	121	142	168	183	199	221	244	267	289
Intensité nominale du groupe (2)	(A)	197	235	285	310	335	370	405	444	483
Intensité de démarrage du groupe (2)	(A)	244	299	361	386	428	463	495	534	597
Facteur de puissance de déplacement	#	0,89	0,88	0,85	0,85	0,86	0,86	0,87	0,87	0,87
Intensité de court-circuit	(kA)	35	35	35	35	35	35	35	35	35
Section maximale du câble d'alimentation	mm ²	1x 240	1x 240	1x 240	1x 240	1x 240	1x 240	1x 240	1x 240	2x 300
Taille interrupteur-sectionneur (3)	(A)	400	400	400	400	400	400	400	400	400
Compresseur										
Type		À vis	À vis	À vis	À vis	À vis	À vis	À vis	À vis	À vis
Nombre de compresseurs par circuit	#	1	1	1	1	1	1	1	1	1
Compresseur à faible VI - caractère 20 = L										
Compresseur 1A										
Modèle	#	L1	N2	M1	M2	M2	N1	N1	N2	N2
Puissance maximale absorbée du compresseur	(kW)	51	57	67	80	80	97	97	116	116
Intensité max	(A)	80	94	110	130	130	158	158	188	188
Régime max. du moteur (vitesse variable)	(tr/min)	3 000	3 000	3 000	3 000	3 000	3 000	3 000	3 000	3 000
Résistance du réservoir d'huile	(kW)	0,425	0,425	0,425	0,425	0,425	0,425	0,425	0,425	0,425
Compresseur 1B										
Modèle	#	L1	N2	M1	M1	M2	M2	N1	N1	N2
Puissance maximale absorbée du compresseur	(kW)	51	57	67	67	80	80	97	97	116
Intensité max	(A)	80	94	110	110	130	130	158	158	188
Régime moteur max	(tr/min)	3 000	3 000	3 000	3 000	3 000	3 000	3 000	3 000	3 000
Résistance du réservoir d'huile	(kW)	0,425	0,425	0,425	0,425	0,425	0,425	0,425	0,425	0,425
Compresseur VI élevé - caractère 20 = L										
Compresseur 1A										
Modèle	#	L1	N2	M1	M2	M2	N1	N1	N2	N2
Puissance maximale absorbée du compresseur	(kW)	60	71	83	99	99	121	121	144	144
Intensité max	(A)	97	116	141	166	166	201	201	240	240
Régime max. du moteur (vitesse variable)	(tr/min)	3 000	3 000	3 000	3 000	3 000	3 000	3 000	3 000	3 000
Résistance du réservoir d'huile	(kW)	0,425	0,425	0,425	0,425	0,425	0,425	0,425	0,425	0,425
Compresseur 1B										
Modèle	#	L1	N2	M1	M1	M2	M2	N1	N1	N2
Puissance maximale absorbée du compresseur	(kW)	60	71	83	83	99	99	121	121	144
Intensité max	(A)	97	116	141	141	166	166	201	201	240
Régime moteur max	(tr/min)	3 000	3 000	3 000	3 000	3 000	3 000	3 000	3 000	3 000
Résistance du réservoir d'huile	(kW)	0,425	0,425	0,425	0,425	0,425	0,425	0,425	0,425	0,425
Évaporateur										
Quantité	#	1	1	1	1	1	1	1	1	1
Type		115BS	115BS	115AS	165CS	165BS	165BS	200CS	200AS	250CS
Volume de contenance en eau de l'évaporateur	(l)	54	54	62	70	76	76	82	98	104
Évaporateur deux passes										
Débit évap. - Minimum (4)	(l/s)	8,1	8,1	9,5	10,8	11,8	11,8	12,8	15,5	16,5
Débit évap. - Maximum (4)	(l/s)	35,4	35,4	41,5	47,1	51,5	51,5	55,9	67,7	72,0
Taille nominale du raccordement d'eau (Extrémité rainurée)	(po)	4	4	4	5	5	5	5	5	6
Deux passes avec évaporateur à turbulateur										
Débit évap. - Minimum (4)	(l/s)	6,5	6,5	7,6	8,6	9,4	9,4	5,8 (10,2)	12,4	13,2
Débit évap. - Maximum (4)	(l/s)	29,5	29,5	34,6	39,3	42,9	42,9	46,6	56,4	60,0
Taille nominale du raccordement d'eau (Extrémité rainurée)	(po)	4	4	4	5	5	5	5	5	6

Caractéristiques générales

Tableau 1 - Caractéristiques générales RTWF Rendement standard (SE) - R134a / R513A (suite)

		RTWF 100	RTWF 120	RTWF 140	RTWF 150	RTWF 170	RTWF 180	RTWF 190	RTWF 210	RTWF 230
		SE	SE	SE	SE	SE	SE	SE	SE	SE
Condenseur										
Quantité	#	1	1	1	1	1	1	1	1	1
Type		Échangeur thermique à calandre								
Modèle de condenseur		C2AS_m3	C2AS_m2	C2AS_MJ	C3AS_m3	C3AS_m2	C3AS_MJ	C5AS_m3	C5AS_m2	C5AS_m1
Volume du contenu du condenseur		82	90	100	109	118	140	140	165	192
Condenseur à deux passes										
Débit cond. - Minimum (4)	(l/s)	8,5	9,4	10,5	11,6	12,6	15,0	15,0	17,8	20,8
Débit cond. - Maximum (4)	(l/s)	31,1	34,4	38,4	42,4	46,1	54,9	54,9	65,1	76,1
Taille nominale du raccordement d'eau (Extrémité rainurée)	(po)	5	5	5	6	6	6	6	6	6
Dimensions										
Longueur de l'unité	(mm)	3 080	3 080	3 080	3 080	3 080	3 160	3 160	3 160	3 160
Largeur de l'unité	(mm)	1 190	1 190	1 190	1 190	1 190	1 225	1 250	1 250	1 250
Hauteur de l'unité	(mm)	1 900	1 900	1 900	1 935	1 935	1 935	2 035	2 035	2 080
Poids										
Poids à l'expédition	(kg)	2 490	2 500	2 890	3 020	3 020	3 240	3 560	3 620	3 690
Poids en ordre de marche	(kg)	2 620	2 640	3 050	3 190	3 220	3 460	3 790	3 740	3 880
Caractéristiques du système (5)										
Nombre de circuits frigorifiques	#	1	1	1	1	1	1	1	1	1
Puissance frigorifique minimale par circuit (%)	%	30	30	30	30	30	30	30	30	30
Unité standard										
Circuit frigorifique	(kg)	82	78	91	113	84	109	139	122	120
Charge d'huile	(l)	10,4	10,4	10,4	10,4	10,4	16,0	16,0	16,0	16,0
Type d'huile POE										
Vitesse fixe	#	OIL0020E ou OIL0021E								
Vitesse variable	#	OIL00315 ou OIL00317								

(1) Performances indicatives à la température de l'eau de l'évaporateur : 12 °C/7 °C - Température de l'eau du condenseur : 30/35 °C - pour des performances détaillées, consultez le bon de commande.

(2) En dessous de 400 V/triphasé/50 Hz.

(3) Fusible en option + sectionneur.

(4) Ne convient pas aux applications avec du glycol - consultez les tableaux indiquant le débit minimum avec le glycol.

(5) Les caractéristiques électriques et les données du système sont fournies à titre indicatif et sont sujettes à modification sans préavis. Consultez les données sur la plaque signalétique de l'unité.

Caractéristiques générales

Tableau 2 - Caractéristiques générales RTWF Rendement standard (SE) - R134a / R513A

		RTWF 275 SE	RTWF 290 SE	RTWF 310 SE	RTWF 330 SE	RTWF 370 SE	RTWF 410 SE	RTWF 450 SE	RTWF 490 SE
Performances indicatives (1)									
Puissance frigorifique (1)	(kW)	939	983	1 043	1 112	1 250	1 397	1 537	1 676
Puissance totale absorbée en refroidissement (1)	(kW)	144	151	160	170	194	213	236	256
Caractéristiques électriques de l'unité (2) (5)									
Compresseur à faible VI - caractère 20 = L									
Puissance maximale absorbée	(kW)	240	251	265	284	322	353	391	429
Intensité nominale du groupe (2)	(A)	402	418	442	472	532	588	648	708
Intensité de démarrage du groupe (2)	(A)	547	563	587	650	710	733	826	886
Facteur de puissance de déplacement		0,86	0,87	0,87	0,87	0,87	0,87	0,87	0,87
Compresseur VI élevé - caractère 20 = H									
Puissance maximale absorbée	(kW)	327	343	365	388	434	487	532	578
Intensité nominale du groupe (2)	(A)	546	571	606	645	723	807	885	963
Intensité de démarrage du groupe (2)	(A)	636	664	696	759	837	897	999	1 077
Facteur de puissance de déplacement		0,86	0,87	0,87	0,87	0,87	0,87	0,87	0,87
Intensité de court-circuit	(kA)	35	35	35	35	35	35	35	35
Section maximale du câble d'alimentation	mm ²	2 x 300	2 x 300	2 x 300	2 x 300	2 x 300	4*150	4*150	4*150
Taille interrupteur-sectionneur (3)	(A)	800	800	800	800	800	1 250	1 250	1 250
Compresseur									
Nombre de compresseurs par circuit	#	2 ou 1	2 ou 1	2 ou 1	2 ou 1	2 ou 1	2	2	2
Type		À vis	À vis	À vis	À vis	À vis	À vis	À vis	À vis
Modèle		N1/N1/M1	N1/N1/M2	N1/N1/N1	N1/N2/N1	N2/N2/N2	N1/N1/N1/ N1	N1/N2/N1/ N2	N2/N2/N2/ N2
Compresseur à faible VI - caractère 20 = L									
Puiss max absorbée compr	(kW)	88-88/63	88-88/74	88-88/88	88-107/88	107-107/ 107	88-88/ 88-88	88-107/ 88-107	107-107/ 107-107
Circuit 1/Circuit 2									
Intensité maxi. Circuit 1/Circuit 2 (3) (5)	(A)	146-146/ 106	146-146/ 123	146-146/ 146	146-176/ 146	176-176/ 176	146-146/ 146-146	146-176/ 146-176	176-176/ 176-176
Intensité démarrage Circuit 1/Circuit 2	(A)	291-291/ 217	291-291/ 259	291-291/ 291	291-354/ 291	354-354/ 354	291-291/ 291-291	291-354/ 291-354	354-354/ 354-354
Compresseur VI élevé - caractère 20 = H									
Puiss max absorbée compr	(kW)	121-121/ 83	121-121/ 99	121-121/ 121	121-144/ 121	144-144/ 144	121-121/ 121-121	121-144/ 121-144	144-144/ 144-144
Circuit 1/Circuit 2									
Intensité maxi. Circuit 1/Circuit 2 (3) (5)	(A)	201-201/ 141	201-201/ 166	201-201/ 201	201-240/ 201	240-240/ 240	201-201/ 201-201	201-240/ 201-240	240-240/ 240-240
Intensité démarrage Circuit 1/Circuit 2	(A)	291-291/ 217	291-291/ 259	291-291/ 291	291-354/ 291	354-354/ 354	291-291/ 291-291	291-354/ 291-354	354-354/ 354-354
Régime moteur	(tr/min)	3 000	3 000	3 000	3 000	3 000	3 000	3 000	3 000
Réchauffeur de carter d'huile, Circuit 1/Circuit 2	(kW)	0,7	0,7	0,7	0,7	0,7	0,85	0,85	0,85
Évaporateur									
Quantité	#	1	1	1	1	1	1	1	1
Type		Échangeur de chaleur noyé à tubes et calandre							
Modèle d'évaporateur		370D	370D	370C	371B	370A	515D	515C	515B
Volume de contenance en eau de l'évaporateur	(l)	99	99	104	109	121	148	160	172
Évaporateur une passe									
Débit évap. - Minimum (4)	(l/s)	18	18	19,1	20,4	23,5	25,2	28	31
Débit évap. - Maximum (4)	(l/s)	67,5	67,5	72	76,8	87,4	95,3	105,6	115,8
Taille nominale de raccordement d'eau (raccordement rainuré)	(po) - (mm)	6	6	6	6	6	8	8	8
Une passe avec évaporateur à turbulateur									
Débit évap. - Minimum (4)	(l/s)	15	15	15,9	17	19,4	21	23,3	25,8
Débit évap. - Maximum (4)	(l/s)	60	60	65,4	69,8	79,4	86,6	95,9	105,3
Taille nominale de raccordement d'eau (raccordement rainuré)	(po) - (mm)	6	6	6	6	6	8	8	8
Condenseur									
Quantité	#	1	1	1	1	1	1	1	1
Type		Échangeur thermique à calandre							
Modèle de condenseur		340D	340D	340C	340B	340A	480C	480B	480A
Contenance en eau du condenseur	(l)	126	126	133	140	147	176	187	202
Condenseur une passe									
Débit cond. - Minimum	(l/s)	17,8	17,8	17,8	20,8	22,2	24,8	27,1	30,2
Débit cond. - Maximum	(l/s)	66,9	66,9	72,5	78,3	83,5	93,4	102,1	113,6
Taille nominale de raccordement d'eau (raccordement rainuré)	(po) - (mm)	6	6	6	6	6	8	8	8
Dimensions									
Longueur de l'unité	(mm)	4 754	4 754	4 784	4 784	4 784	4 774	4 774	4 774
Largeur de l'unité	(mm)	1 727	1 727	1 727	1 727	1 727	1 823	1 823	1 823
Hauteur de l'unité	(mm)	2 032	2 032	2 032	2 032	2 032	2 135	2 135	2 135
Poids									
Poids à l'expédition	(kg)	5 051	5 048	5 219	5 262	5 306	6 621	6 678	6 735
Poids en ordre de marche	(kg)	5 276	5 273	5 456	5 511	5 574	6 945	7 025	7 109

Caractéristiques générales

Tableau 2 - Caractéristiques générales RTWF Rendement standard (SE) - R134a / R513A (suite)

		RTWF 275 SE	RTWF 290 SE	RTWF 310 SE	RTWF 330 SE	RTWF 370 SE	RTWF 410 SE	RTWF 450 SE	RTWF 490 SE
Caractéristiques du système (5)									
Nombre de circuits frigorifiques	#	2	2	2	2	2	2	2	2
Charge minimale de refroidissement en %	%	15	15	15	15	15	15	15	15
Unité standard									
Charge de fluide frigorigène du Circuit 1/Circuit 2 (5)	(kg)	161/75	161/72	155/69	163/76	163/72	145/144	150/148	155/152
Charge d'huile Circuit 1/Circuit 2 (5)	(l)	20/8	20/8	20/8	20/8	20/8	20/20	20/20	20/20
Type d'huile POE		OIL0023E/48E							

(1) Performances indicatives à la température de l'eau de l'évaporateur : 12 °C/7 °C - Température de l'eau du condenseur : 35 °C - pour des performances détaillées, consultez le bon de commande.

(2) En dessous de 400 V/triphasé/50 Hz.

(3) Fusible en option + sectionneur.

(4) Ne convient pas aux applications avec du glycol - consultez les tableaux indiquant le débit minimum avec le glycol.

(5) Les caractéristiques électriques et les données du système sont fournies à titre indicatif et sont sujettes à modification sans préavis. Consultez les données sur la plaque signalétique de l'unité.

Caractéristiques générales

Tableau 3 - Caractéristiques générales RTWF Rendement élevé (HE) - R134a / R513A

		RTWF 100 HE	RTWF 120 HE	RTWF 140 HE	RTWF 150 HE	RTWF 170 HE	RTWF 180 HE	RTWF 190 HE	RTWF 210 HE	RTWF 230 HE
Performances indicatives (1)										
Puissance frigorifique (1)	(kW)	371,0	429,0	499,0	552,0	600,0	658,0	716,0	787,0	854,0
Puissance totale absorbée en refroidissement (1)	(kW)	69,6	80,2	95,8	103,0	110,5	123,7	138,2	151,1	166,8
Caractéristiques électriques de l'unité (2) (5)										
Compresseur à faible VI - caractère 20 = L										
Puissance maximale absorbée	(kW)	102	115	135	148	161	178	196	215	234
Intensité nominale du groupe (2)	(A)	162	190	223	243	263	290	318	348	378
Intensité de démarrage du groupe (2)	(A)	226	276	330	350	392	419	451	481	544
Facteur de puissance de déplacement	#	0,91	0,87	0,88	0,88	0,88	0,89	0,89	0,89	0,89
Section maximale du câble d'alimentation	(mm ²)	1x 240	1x 240	1x 240	1x 240	1x 240	1x 240	1x 240	1x 240	1x 240
Compresseur VI élevé - caractère 20 = H										
Puissance maximale absorbée	(kW)	121	142	168	183	199	221	244	267	289
Intensité nominale du groupe (2)	(A)	197	235	285	310	335	370	405	444	483
Intensité de démarrage du groupe (2)	(A)	244	299	361	386	428	463	495	534	597
Facteur de puissance de déplacement	#	0,89	0,88	0,85	0,85	0,86	0,86	0,87	0,87	0,87
Intensité de court-circuit	(kA)	35	35	35	35	35	35	35	35	35
Section maximale du câble d'alimentation	mm ²	1x 240	1x 240	1x 240	1x 240	1x 240	1x 240	1x 240	1x 240	2x 300
Taille interrupteur-sectionneur (3)	(A)	400	400	400	400	400	400	400	400	400
Compresseur										
Type		À vis	À vis	À vis	À vis	À vis	À vis	À vis	À vis	À vis
Nombre de compresseurs par circuit	#	1	1	1	1	1	1	1	1	1
Compresseur à faible VI - caractère 20 = L										
Compresseur 1A										
Modèle	#	L1	N2	M1	M2	M2	N1	N1	N2	N2
Puissance maximale absorbée du compresseur	(kW)	51	57	67	80	80	97	97	116	116
Intensité max	(A)	80	94	110	130	130	158	158	188	188
Régime max. du moteur (vitesse variable)	(tr/min)	3 000	3 000	3 000	3 000	3 000	3 000	3 000	3 000	3 000
Résistance du réservoir d'huile	(kW)	0,425	0,425	0,425	0,425	0,425	0,425	0,425	0,425	0,425
Compresseur 1B										
Modèle	#	L1	N2	M1	M1	M2	M2	N1	N1	N2
Puissance maximale absorbée du compresseur	(kW)	51	57	67	67	80	80	97	97	116
Intensité max	(A)	80	94	110	110	130	130	158	158	188
Régime moteur max	(tr/min)	3 000	3 000	3 000	3 000	3 000	3 000	3 000	3 000	3 000
Résistance du réservoir d'huile	(kW)	0,425	0,425	0,425	0,425	0,425	0,425	0,425	0,425	0,425
Compresseur VI élevé - caractère 20 = L										
Compresseur 1A										
Modèle	#	L1	N2	M1	M2	M2	N5	N5	N6	N6
Puissance maximale absorbée du compresseur	(kW)	60	71	83	99	99	121	121	144	144
Intensité max	(A)	97	116	141	166	166	201	201	240	240
Régime max. du moteur (vitesse variable)	(tr/min)	3 000	3 000	3 000	3 000	3 000	3 000	3 000	3 000	3 000
Résistance du réservoir d'huile	(kW)	0,425	0,425	0,425	0,425	0,425	0,425	0,425	0,425	0,425
Compresseur 1B										
Modèle	#	L1	N2	M1	M1	M2	M2	N5	N5	N6
Puissance maximale absorbée du compresseur	(kW)	60	71	83	83	99	99	121	121	144
Intensité max	(A)	97	116	141	141	166	166	201	201	240
Régime moteur max	(tr/min)	3 000	3 000	3 000	3 000	3 000	3 000	3 000	3 000	3 000
Résistance du réservoir d'huile	(kW)	0,425	0,425	0,425	0,425	0,425	0,425	0,425	0,425	0,425
Évaporateur										
Quantité	#	1	1	1	1	1	1	1	1	1
Type		115AS	165CS	165CS	200BS	200AS	250CS	250BS	250AS	250AS
Volume de contenance en eau de l'évaporateur	(l)	62,0	70,0	70,0	90,0	98,0	104,0	114,0	125,0	125,0
Évaporateur deux passes										
Débit évap. - Minimum (4)	(l/s)	9,5	10,8	10,8	14,4	15,5	16,5	18,2	20	20
Débit évap. - Maximum (4)	(l/s)	41,5	47,1	47,1	62,9	67,7	72,0	79,4	87,3	87,3
Taille nominale du raccordement d'eau (Extrémité rainurée)	(po)	4	5	5	5	5	6	6	6	6
Deux passes avec évaporateur à turbulateur										
Débit évap. - Minimum (4)	(l/s)	7,6	8,6	8,6	11,5	12,4	13,2	14,6	16,0	16,0
Débit évap. - Maximum (4)	(l/s)	34,6	39,3	39,3	52,4	56,4	60,0	66,2	72,7	72,7
Taille nominale du raccordement d'eau (Extrémité rainurée)	(po)	4	5	5	5	5	6	6	6	6
Condenseur										
Quantité	#	1	1	1	1	1	1	1	1	1
Type		Échangeur thermique à calandre								
Modèle de condenseur		C2AS_m3	C2AS_m2	C2AS_MJ	C3AS_m3	C3AS_m2	C3AS_MJ	C5AS_m3	C5AS_m2	C5AS_m1
Volume du contenu du condenseur		100	109	118	140	165	165	165	218	218
Condenseur à deux passes										
Débit cond. - Minimum (4)	(l/s)	10,5	11,6	12,6	15,0	17,8	17,8	17,8	23,6	23,6
Débit cond. - Maximum (4)	(l/s)	38,4	42,4	46,1	54,9	65,1	65,1	65,1	86,7	86,7
Taille nominale du raccordement d'eau (Extrémité rainurée)	(po)	5	6	6	6	6	6	6	6	6
Dimensions										
Longueur de l'unité	(mm)	3 080	3 080	3 080	3 160	3 160	3 160	3 160	3 160	3 160
Largeur de l'unité	(mm)	1 190	1 190	1 190	1 215	1 215	1 250	1 250	1 250	1 250
Hauteur de l'unité	(mm)	1 900	1 935	1 935	2 055	2 055	2 080	2 080	2 080	2 080
Poids										
Poids à l'expédition	(kg)	2 530	2 620	3 010	3 260	3 310	3 520	3 690	3 800	3 800
Poids en ordre de marche	(kg)	2 700	2 840	3 200	3 490	3 570	3 790	3 970	4 140	4 140
Caractéristiques du système (5)										
Nombre de circuits frigorifiques	#	1	1	1	1	1	1	1	1	1
Puissance frigorifique minimale par circuit (%)	%	30	30	30	30	30	30	30	30	30
Unité standard										
Circuit frigorifique	(kg)	81	84	93	129	113	148	148	135	135
Charge d'huile	(l)	10,4	10,4	10,4	10,4	10,4	16,0	16,0	16,0	16,0
Type d'huile POE										
Vitesse fixe	#	OIL0 020E ou OIL0 021E								
Vitesse variable	#	OIL0 0315 ou OIL0 0317								

(1) Performances indicatives à la température de l'eau de l'évaporateur : 12 °C/7 °C - Température de l'eau du condenseur : 30/35 °C - pour des performances détaillées, consultez le bon de commande.

(2) En dessous de 400 V/triphasé/50 Hz.

(3) Fusible en option + sectionneur.

(4) Ne convient pas aux applications avec du glycol - consultez les tableaux indiquant le débit minimum avec le glycol.

(5) Les caractéristiques électriques et les données du système sont fournies à titre indicatif et sont sujettes à modification sans préavis. Consultez les données sur la plaque signalétique de l'unité.

Caractéristiques générales

Tableau 4 - Caractéristiques générales RTWF Rendement élevé (HE) - R134a / R513A

		RTWF 275 HE	RTWF 290 HE	RTWF 310 HE	RTWF 330 HE	RTWF 370 HE	RTWF 410 HE	RTWF 450 HE	RTWF 490 HE
Performances indicatives (1)									
Puissance frigorifique (1)	(kW)	957	1 003	1 066	1 134	1 267	1 423	1 563	1 706
Puissance totale absorbée en refroidissement (1)	(kW)	182	191	203	216	243	269	299	326
Caractéristiques électriques de l'unité (2) (5)									
Compresseur à faible VI - caractère 20 = L									
Puissance maximale absorbée	(kW)	240	251	265	284	322	353	391	429
Intensité nominale du groupe (2)	(A)	402	418	442	472	532	588	648	708
Intensité de démarrage du groupe (2)	(A)	547	563	587	650	710	733	826	886
Facteur de puissance de déplacement		0,86	0,87	0,87	0,87	0,87	0,87	0,87	0,87
Compresseur VI élevé - caractère 20 = H									
Puissance maximale absorbée	(kW)	327	343	365	388	434	487	532	578
Intensité nominale du groupe (2)	(A)	546	571	606	645	723	807	885	963
Intensité de démarrage du groupe (2)	(A)	636	664	696	759	837	897	999	1 077
Facteur de puissance de déplacement		0,86	0,87	0,87	0,87	0,87	0,87	0,87	0,87
Intensité de court-circuit	(kA)	35	35	35	35	35	35	35	35
Section maximale du câble d'alimentation	mm ²	2 x 300	2 x 300	2 x 300	2 x 300	2 x 300	4*150	4*150	4*150
Taille interrupteur-sectionneur (3)	(A)	800	800	800	800	800	1 250	1 250	1 250
Compresseur									
Nombre de compresseurs par circuit	#	2 ou 1	2 ou 1	2 ou 1	2 ou 1	2 ou 1	2	2	2
Type		À vis	À vis	À vis	À vis	À vis	À vis	À vis	À vis
Modèle		N1/N1/M1	N1/N1/M2	N1/N1/N1	N1/N2/N1	N2/N2/N2	N1/N1/N1/N1	N1/N2/N1/N2	N2/N2/N2/N2
Compresseur à faible VI - caractère 20 = L									
Puissance maximale absorbée du compresseur - Circuit 1/Circuit 2	(kW)	88-88/63	88-88/74	88-88/88	88-107/88	107-107/107	88-88/88-88	88-107/88-107	107-107/107-107
Intensité maxi. Circuit 1/Circuit 2 (3) (5)	(A)	146-146/106	146-146/123	146-146/146	146-176/146	176-176/176	146-146/146-146	146-176/146-176	176-176/176-176
Intensité démarrage Circuit 1/Circuit 2	(A)	291-291/217	291-291/259	291-291/291	291-354/291	354-354/354	291-291/291-291	291-354/291-354	354-354/354-354
Compresseur VI élevé - caractère 20 = H									
Puissance maximale absorbée du compresseur - Circuit 1/Circuit 2	(kW)	121-121/83	121-121/99	121-121/121	121-144/121	144-144/144	121-121/121-121	121-144/121-144	144-144/144-144
Intensité maxi. Circuit 1/Circuit 2 (3) (5)	(A)	201-201/141	201-201/166	201-201/201	201-240/201	240-240/240	201-201/201-201	201-240/201-240	240-240/240-240
Intensité démarrage Circuit 1/Circuit 2	(A)	291-291/217	291-291/259	291-291/291	291-354/291	354-354/354	291-291/291-291	291-354/291-354	354-354/354-354
Régime moteur	(tr/min)	3 000	3 000	3 000	3 000	3 000	3 000	3 000	3 000
Réchauffeur de carter d'huile, Circuit 1/Circuit 2	(kW)	0,7	0,7	0,7	0,7	0,7	0,85	0,85	0,85
Évaporateur									
Quantité	#	1	1	1	1	1	1	1	1
Type		Échangeur de chaleur noyé à tubes et calandre							
Modèle d'évaporateur		370B	370B	370A	370A	370A	515C	515B	515A
Volume de contenance en eau de l'évaporateur	(l)	109	109	121	121	121	160	172	189
Évaporateur une passe									
Débit évap. - Minimum (4)	(l/s)	20,4	20,4	23,3	23,3	23,3	28	31	34,6
Débit évap. - Maximum (4)	(l/s)	76,8	76,8	87,4	87,4	87,4	105,6	115,8	130,1
Taille nominale du raccordement d'eau (raccordement rainuré)	(po) - (mm)	6	6	6	6	6	8	8	8
Une passe avec évaporateur à turbulateur									
Débit évap. - Minimum (4)	(l/s)	17	17	19,4	19,4	19,4	23,3	25,8	28,8
Débit évap. - Maximum (4)	(l/s)	69,8	69,8	79,4	79,4	79,4	95,9	115,8	118,3
Taille nominale du raccordement d'eau (raccordement rainuré)	(po) - (mm)	6	6	6	6	6	8	8	8
Condenseur									
Quantité	#	1	1	1	1	1	1	1	1
Type		Échangeur thermique à calandre							
Modèle de condenseur		360C	360C	360C	360B	360A	500D	500C	500A
Contenance en eau du condenseur	(l)	186	186	186	208	265	259	273	304
Condenseur une passe									
Débit cond. - Minimum	(l/s)	29,9	29,9	29,9	34,2	45,4	41,4	44	50,1
Débit cond. - Maximum	(l/s)	113,9	113,9	113,9	128,5	171,9	155,7	165,6	189,3
Taille nominale du raccordement d'eau (raccordement rainuré)	(po) - (mm)	6	6	6	6	6	8	8	8
Dimensions									
Longueur de l'unité	(mm)	4 754	4 754	4 784	4 784	4 784	4 774	4 774	4 774
Largeur de l'unité	(mm)	1 727	1 727	1 727	1 727	1 727	1 823	1 823	1 823
Hauteur de l'unité	(mm)	2 032	2 032	2 032	2 032	2 032	2 135	2 135	2 135
Poids									
Poids à l'expédition	(kg)	5 392	5 388	5 579	5 621	5 737	7 027	7 126	7 201
Poids en ordre de marche	(kg)	5 687	5 683	5 886	5 950	6 123	7 446	7 571	7 694
Caractéristiques du système (5)									
Nombre de circuits frigorifiques	#	2	2	2	2	2	2	2	2
Charge minimale de refroidissement en %	%	15	15	15	15	15	15	15	15
Unité standard									
Charge de fluide frigorigène Circuit 1/Circuit 2 (5)	(kg)	190/90	190/86	193/90	191/84	185/81	176/175	183/181	183/180
Charge d'huile Circuit 1/Circuit 2 (5)	(l)	20/8	20/8	20/8	20/8	20/8	20/20	20/20	20/20
Type d'huile POE		OIL0023E/48E							

(1) Performances indicatives à la température de l'eau de l'évaporateur : 12 °C/7 °C - Température de l'eau du condenseur : 35 °C - pour des performances détaillées, consultez le bon de commande.

(2) En dessous de 400 V/triphasé/50 Hz.

(3) Fusible en option + sectionneur.

(4) Ne convient pas aux applications avec du glycol - consultez les tableaux indiquant le débit minimum avec le glycol.

(5) Les caractéristiques électriques et les données du système sont fournies à titre indicatif et sont sujettes à modification sans préavis. Consultez les données sur la plaque signalétique de l'unité.

Caractéristiques générales

Tableau 5 - Caractéristiques générales RTWF Rendement standard (SF+AFD) - R134a / R513A

	RTHF 100 SE +AFD	RTHF 120 SE +AFD	RTHF 140 SE +AFD	RTHF 150 SE +AFD	RTHF 170 SE +AFD	RTHF 180 SE +AFD	RTHF 190 SE +AFD	RTHF 210 SE +AFD	RTHF 230 SE +AFD	RTHF 250 SE +AFD	
Performances indicatives (1)											
Puissance frigorifique (1)	(kW)	371	420	489	546	594	646	702	772	841	919
Puissance totale absorbée en refroidissement (1)	(kW)	72,7	83,2	98	106,6	114,9	128,4	143,6	156,6	170,9	193,9
Caractéristiques électriques de l'unité (2) (5)											
Compresseur VI faible - caractère 20 = L											
Puissance maximale absorbée	(kW)	102	115	135	146	159	179	196	212	231	259
Intensité nominale du groupe (2)	(A)	160	184	214	232	251	281	309	334	363	406
Intensité de démarrage du groupe (2)	(A)	224	270	321	338	380	410	442	467	530	572
Facteur de puissance de déplacement	#	0,93	0,91	0,91	0,91	0,91	0,92	0,92	0,92	0,92	0,92
Section maximale du câble d'alimentation	(mm ²)	1 X 240	1 X 240	1 X 240	1 X 240	1 X 240	1 X 240	1 X 240	1 X 240	1 X 240	1 X 240
Compresseur VI élevé - caractère 20 = H											
Puissance maximale absorbée	(kW)	122	144	169	185	201	224	246	269	292	322
Intensité nominale du groupe (2)	(A)	193	228	273	297	322	357	392	427	466	510
Intensité de démarrage du groupe (2)	(A)	240	292	349	373	415	450	482	517	580	624
Facteur de puissance de déplacement	#	0,92	0,91	0,9	0,9	0,9	0,91	0,91	0,91	0,91	0,91
Intensité de court-circuit	(kA)	35	35	35	35	35	35	35	35	35	35
Section maximale du câble d'alimentation	(mm ²)	1 X 240	1 X 240	1 X 240	1 X 240	1 X 240	1 X 240	1 X 240	1 X 240	2 X 300	2 X 300
Taille interrupteur-sectionneur (3)	(A)	400	400	400	400	400	400	500	500	630	630
Compresseur											
Type		À vis	À vis	À vis	À vis	À vis	À vis	À vis	À vis	À vis	À vis
Nombre de compresseurs par circuit	#	1	1	1	1	1	1	1	1	1	1
Compresseur VI faible - caractère 20 = L											
Compresseur 1A											
Modèle	#	L1	N2	M1	M2	M2	N1	N1	N2	N2	N2-60
Puissance maximale absorbée du compresseur	(kW)	51	58	67	78	78	98	98	114	114	142
Intensité max	(A)	77	87	101	119	119	149	149	173	173	215
Régime max. du moteur (vitesse variable)	(tr/min)	3 000	3 000	3 000	3 000	3 000	3 000	3 000	3 000	3 000	3 000
Résistance du réservoir d'huile	(kW)	0,425	0,425	0,425	0,425	0,425	0,425	0,425	0,425	0,425	0,425
Compresseur 1B											
Modèle	#	L1	N2	M1	M1	M2	M2	N1	N1	N2	N2
Puissance maximale absorbée du compresseur	(kW)	51	57	67	67	80	80	97	97	116	116
Intensité max	(A)	80	94	110	110	130	130	158	158	188	188
Régime moteur max	(tr/min)	3 000	3 000	3 000	3 000	3 000	3 000	3 000	3 000	3 000	3 000
Résistance du réservoir d'huile	(kW)	0,425	0,425	0,425	0,425	0,425	0,425	0,425	0,425	0,425	0,425
Compresseur VI élevé - caractère 20 = L											
Compresseur 1A											
Modèle	#	L1	N2	M1	M2	M2	N1	N1	N2	N2	N2-60
Puissance maximale absorbée du compresseur	(kW)	61	72	85	101	101	124	124	147	147	176
Intensité max	(A)	93	110	129	153	153	188	188	224	224	268
Régime max. du moteur (vitesse variable)	(tr/min)	3 000	3 000	3 000	3 000	3 000	3 000	3 000	3 000	3 000	3 000
Résistance du réservoir d'huile	(kW)	0,425	0,425	0,425	0,425	0,425	0,425	0,425	0,425	0,425	0,425
Compresseur 1B											
Modèle	#	L1	N2	M1	M1	M2	M2	N1	N1	N2	N2
Puissance maximale absorbée du compresseur	(kW)	60	71	83	83	99	99	121	121	144	144
Intensité max	(A)	97	116	141	141	166	166	201	201	240	240
Régime moteur max	(tr/min)	3 000	3 000	3 000	3 000	3 000	3 000	3 000	3 000	3 000	3 000
Résistance du réservoir d'huile	(kW)	0,425	0,425	0,425	0,425	0,425	0,425	0,425	0,425	0,425	0,425
Évaporateur											
Quantité	#	1	1	1	1	1	1	1	1	1	1
Type	#	115BS	115BS	115AS	165CS	165BS	165BS	200CS	200AS	250CS	250CS
Volume de contenance en eau de l'évaporateur	(l)	54	54	62	70	76	76	82	98	104	
Évaporateur deux passes											
Débit évap. - Minimum (4)	(L/s)	8,10	8,10	9,5	10,8	11,8	11,8	12,8	15,5	16,5	16,5
Débit évap. - Maximum (4)	(L/s)	35,4	35,4	41,5	47,1	51,5	51,5	55,9	67,7	72	72
Taille nominale de raccordement d'eau (extrémité rainurée)		4	4	4	5	5	5	5	5	6	6
Deux passes avec évaporateur à turbulateur											
Débit évap. - Minimum (4)	(po)	6,5	6,5	7,6	8,6	9,4	9,4	10,2	12,4	13,2	13,2
Débit évap. - Maximum (4)	(L/s)	29,5	29,5	34,6	39,3	42,9	42,9	46,6	56,4	60	60
Taille nominale de raccordement d'eau (extrémité rainurée)	(L/s)	4	4	4	5	5	5	5	5	6	6
Condenseur											
Quantité	#	1	1	1	1	1	1	1	1	1	1
Type		Échangeur thermique à tubes et calandre									
Modèle de condenseur		C2AS_m3	C2AS_m2	C2AS_MJ	C3AS_m3	C3AS_m2	C3AS_MJ	C5AS_m3	C5AS_m2	C5AS_m1	C5AS_m1
Volume du contenu du condenseur		82	90	100	109	118	140	140	165	192	
Condenseur à deux passes											
Débit cond. minimal (4)	(L/s)	8,5	9,4	10,5	11,6	12,6	15	15	17,8	20,8	20,8
Débit cond. maximal (4)	(L/s)	31,5	34,4	38,4	42,4	46,1	54,9	54,9	65,1	76,1	76,1
Taille nominale de raccordement d'eau (extrémité rainurée)	(po)	5	5	5	6	6	6	6	6	6	6

Caractéristiques générales

		RTHF 100	RTHF 120	RTHF 140	RTHF 150	RTHF 170	RTHF 180	RTHF 190	RTHF 210	RTHF 230	RTHF 250
		SE +AFD	SE +AFD	SE +AFD	SE +AFD	SE +AFD	SE +AFD	SE +AFD	SE +AFD	SE +AFD	SE +AFD
Dimensions											
Longueur de l'unité	(mm)	3 080	3 080	3 080	3 080	3 080	3 160	3 160	3 160	3 160	3 160
Largeur de l'unité	(mm)	1 260	1 260	1 260	1 260	1 260	1 350	1 380	1 380	1 380	1 380
Hauteur de l'unité	(mm)	1 900	1 900	1 900	1 935	1 935	1 935	2 035	2 035	2 080	2 080
Poids											
Poids à l'expédition	(kg)	2 722	2 740	3 108	3 359	3 407	3 340	3 661	3 734	3 807	3 807
Poids en ordre de marche	(kg)	2 796	2 919	3 296	3 590	3 670	3 556	3 883	3 997	4 103	4 103
Caractéristiques du système (5)											
Nombre de circuits frigorifiques	#	1	1	1	1	1	1	1	1	1	1
Puissance frigorifique minimale par circuit (%)	%	30	30	30	30	30	30	30	30	30	30
Unité standard											
Circuit frigorifique	(kg)	90	87	100	123	94	120	150	131	131	131
Charge d'huile	(l)	10	10	10	10	10	16	16	16	16	16
Type d'huile POE											
Vitesse variable	#	OIL00315 ou OIL00317									

(1) Performances indicatives à la température de l'eau de l'évaporateur : 12 °C/7 °C - Température de l'eau du condenseur : 30/35 °C. Pour des performances détaillées, consultez le bon de commande.

(2) En dessous de 400 V/triphasé/50 Hz.

(3) Fusible en option + sectionneur.

(4) Ne convient pas aux applications avec du glycol - consultez les tableaux indiquant le débit minimum avec le glycol.

(5) Les caractéristiques électriques et les données du système sont fournies à titre indicatif et sont sujettes à modification sans préavis. Consultez les données sur la plaque signalétique de l'unité.

Caractéristiques générales

Tableau 6 - Caractéristiques générales RTWF Rendement standard (SE) + AFD - R134a / R513A

		RTWF 275	RTWF 290	RTWF 310	RTWF 330	RTWF 370	RTWF 410	RTWF 450	RTWF 490	RTWF 515
		SE + AFD	SE + AFD	SE + AFD	SE + AFD	SE + AFD	SE + AFD	SE + AFD	SE + AFD	SE + AFD
Performances indicatives (1)										
Puissance frigorifique (1)	(kW)	941	985	1 042	1 112	1 240	1 397	1 536	1 666	1 822
Puissance totale absorbée en refroidissement (1)	(kW)	196	206	219	234	263	291	321	348	397
Caractéristiques électriques de l'unité (2) (5)										
Compresseur à faible VI - caractère 20 = L										
Puissance maximale absorbée	(kW)	240	251	265	284	322	353	391	429	473
Intensité nominale du groupe (2)	(A)	402	418	442	472	532	588	648	708	747
Intensité de démarrage du groupe (2)	(A)	547	563	587	650	710	733	826	886	925
Facteur de puissance de déplacement		0,86	0,87	0,87	0,87	0,87	0,87	0,87	0,87	0,91
Compresseur VI élevé - caractère 20 = H										
Puissance maximale absorbée	(kW)	327	343	365	388	434	487	532	578	604
Intensité nominale du groupe (2)	(A)	546	571	606	645	723	807	885	963	960
Intensité de démarrage du groupe (2)	(A)	636	664	696	759	837	897	999	1 077	1 074
Facteur de puissance de déplacement		0,86	0,87	0,87	0,87	0,87	0,87	0,87	0,87	0,91
Intensité de court-circuit	(kA)	35	35	35	35	35	35	35	35	35
Section maximale du câble d'alimentation	mm ²	2 x 300	2 x 300	2 x 300	2 x 300	2 x 300	4*150	4*150	4*150	4*150
Taille interrupteur-sectionneur (3)	(A)	800	800	800	800	800	1 250	1 250	1 250	1 250
Compresseur										
Nombre de compresseurs par circuit	#	2 ou 1	2 ou 1	2 ou 1	2 ou 1	2 ou 1	2	2	2	2
Type		À vis	À vis	À vis	À vis	À vis	À vis	À vis	À vis	À vis
Modèle		N1/N1/M1	N1/N1/M2	N1/N1/N1	N1/N2/N1	N2/N2/N2	N1/N1/N1/ N1	N1/N2/N1/ N2	N2/N2/N2/ N2	N2/N2/N2/ N2
Compresseur à faible VI - caractère 20 = L										
Puissance maximale absorbée du compresseur - Circuit 1/Circuit 2	(kW)	90-88/65	90-88/76	90-88/90	90-107/90	110-107/ 110	90-88/ 90-88	122-145/ 122-145	110-107/ 110-107	129-107/ 129-107
Intensité maxi. Circuit 1/Circuit 2 (3) (5)	(A)	137-147/98	137-147/ 115	137-147/ 137	137-147/ 137	166-177/ 166	137-147/ 137-147	201-240/ 201-240	166-177/ 166-177	196-176/ 196-176
Intensité démarrage Circuit 1/Circuit 2	(A)	137-291/98	137-291/ 115	137-291/ 137	137-354/ 137	166-354/ 166	137-291/ 137-291	291-354/ 291-354	166-354/ 166-354	196-354/ 196-354
Compresseur VI élevé - caractère 20 = H										
Puissance maximale absorbée du compresseur - Circuit 1/Circuit 2	(kW)	124-122/85	124-122/ 101	124-122/ 124	124-145/ 124	148-145/ 148	124-122/ 124-122	90-107/ 90-107	148-145/ 148-145	157-144/ 157-144
Intensité maxi. Circuit 1/Circuit 2 (3) (5)	(A)	189-291/ 130	189-291/ 154	189-201/ 189	189-240/ 189	224-240/ 224	189-201/ 189-201	137-177/ 137-177	224-240/ 224-240	238-240/ 238-240
Intensité démarrage Circuit 1/Circuit 2	(A)	189-291/ 130	189-291 / 154	189-291/ 189	189-354/ 189	224-354/ 224	189-291/ 189-291	137-354/ 137-354	224-354/ 224-354	238-354/ 238-354
Régime moteur	(tr/min)	3 000	3 000	3 000	3 000	3 000	3 000	3 000	3 000	3 600
Réchauffeur de carter d'huile, Circuit 1/Circuit 2	(kW)	0,7	0,7	0,7	0,7	0,7	0,85	0,85	0,85	0,85
Évaporateur										
Quantité	#	1	1	1	1	1	1	1	1	1
Type		Échangeur de chaleur noyé à tubes et calandre								
Modèle d'évaporateur		370D	370D	370C	371B	370A	515D	515C	515B	515B
Volume de contenance en eau de l'évaporateur	(l)	99	99	104	109	121	148	160	172	172
Évaporateur une passe										
Débit évap. - Minimum (4)	(l/s)	18	18	19,1	20,4	23,5	25,2	28	31	31
Débit évap. - Maximum (4)	(l/s)	67,5	67,5	72	76,8	87,4	95,3	105,6	115,8	115,8
Taille nominale du raccordement d'eau (raccordement rainuré)	(po) - (mm)	6	6	6	6	6	8	8	8	8
Une passe avec évaporateur à turbulateur										
Débit évap. - Minimum (4)	(l/s)	15	15	15,9	17	19,4	21	23,3	25,8	25,8
Débit évap. - Maximum (4)	(l/s)	60	60	65,4	69,8	79,4	86,6	95,9	105,3	105,3
Taille nominale du raccordement d'eau (raccordement rainuré)	(po) - (mm)	6	6	6	6	6	8	8	8	8
Condenseur										
Quantité	#	1	1	1	1	1	1	1	1	1
Type		Échangeur thermique à calandre								
Modèle de condenseur		340D	340D	340C	340B	340A	480C	480B	480A	480A
Contenance en eau du condenseur	(l)	126	126	133	140	147	176	187	202	202
Condenseur à passe simple										
Débit cond. - Minimum	(l/s)	17,8	17,8	19,3	20,8	22,2	24,8	27,1	30,2	30,2
Débit cond. - Maximum	(l/s)	66,9	66,9	72,5	78,3	83,5	93,4	102,1	113,6	113,6
Taille nominale du raccordement d'eau (raccordement rainuré)	(po) - (mm)	6	6	6	6	6	8	8	8	8
Dimensions										
Longueur de l'unité	(mm)	4 754	4 754	4 784	4 784	4 784	4 774	4 774	4 774	4 774
Largeur de l'unité	(mm)	1 727	1 727	1 727	1 727	1 727	1 823	1 823	1 823	1 823
Hauteur de l'unité	(mm)	2 032	2 032	2 032	2 032	2 032	2 135	2 135	2 135	2 135
Poids										
Poids à l'expédition	(kg)	5 226	5 223	5 433	5 476	5 520	6 835	6 892	6 949	6 949
Poids en ordre de marche	(kg)	5 451	5 448	5 670	5 725	5 788	7 159	7 239	7 323	7 323
Caractéristiques du système (5)										
Nombre de circuits frigorifiques	#	2	2	2	2	2	2	2	2	2
Charge minimale de refroidissement en %	%	15	15	15	15	15	15	15	15	15
Caractéristiques du système (5)										
Charge de fluide frigorigène Circuit 1/Circuit 2 (5)	(kg)	161/75	161/72	155/69	163/76	163/72	145/144	150/148	155/152	155/152
Type d'huile POE		OIL00315/317								

(1) Performances indicatives à la température de l'eau de l'évaporateur : 12 °C/7 °C - Température de l'eau du condenseur : 35 °C - pour des performances détaillées, consultez le bon de commande.

(2) En dessous de 400 V/triphasé/50 Hz.

(3) Fusible en option + sectionneur.

(4) Ne convient pas aux applications avec du glycol - consultez les tableaux indiquant le débit minimum avec le glycol.

(5) Les caractéristiques électriques et les données du système sont fournies à titre indicatif et sont sujettes à modification sans préavis. Consultez les données sur la plaque signalétique de l'unité.

Caractéristiques générales

Tableau 7 - Caractéristiques générales - RTWF Rendement saisonnier élevé (HSE) – R134a / R513A

		RTWF 100 HE	RTWF 120 HE	RTWF 140 HE	RTWF 150 HE	RTWF 170 HE	RTWF 180 HE	RTWF 190 HE
Performances indicatives (1)								
Puissance frigorifique (1)	(kW)	371,0	429,0	499,0	552,0	600,0	658,0	716,0
Puissance totale absorbée en refroidissement (1)	(kW)	69,6	80,2	95,8	103,0	110,5	123,7	138,2
Caractéristiques électriques de l'unité (2) (5)								
Compresseur à faible VI - caractère 20 = L								
Puissance maximale absorbée	(kW)	102	115	135	148	161	178	196
Intensité nominale du groupe (2)	(A)	162	190	223	243	263	290	318
Intensité de démarrage du groupe (2)	(A)	226	276	330	350	392	419	451
Facteur de puissance de déplacement	#	0,91	0,87	0,88	0,88	0,88	0,89	0,89
Section maximale du câble d'alimentation	(mm ²)	1x 240	1x 240	1x 240	1x 240	1x 240	1x 240	1x 240
Compresseur VI élevé - caractère 20 = H								
Puissance maximale absorbée	(kW)	121	142	168	183	199	221	244
Intensité nominale du groupe (2)	(A)	197	235	285	310	335	370	405
Intensité de démarrage du groupe (2)	(A)	244	299	361	386	428	463	495
Facteur de puissance de déplacement	#	0,89	0,88	0,85	0,85	0,86	0,86	0,87
Intensité de court-circuit	(kA)	35	35	35	35	35	35	35
Section maximale du câble d'alimentation	mm ²	1x 240	1x 240	1x 240	1x 240	1x 240	1x 240	1x 240
Taille interrupteur-sectionneur (3)	(A)	400	400	400	400	400	400	400
Compresseur								
Type		À vis	À vis	À vis	À vis	À vis	À vis	À vis
Nombre de compresseurs par circuit	#	1	1	1	1	1	1	1
Compresseur à faible VI - caractère 20 = L								
Compresseur 1A								
Modèle	#	L1	N2	M1	M2	M2	N1	N1
Puissance maximale absorbée du compresseur	(kW)	51	57	67	80	80	97	97
Intensité max	(A)	80	94	110	130	130	158	158
Vitesse maximale moteur (vitesse variable)	(tr/min)	3 000	3 000	3 000	3 000	3 000	3 000	3 000
Résistance du réservoir d'huile	(kW)	0,425	0,425	0,425	0,425	0,425	0,425	0,425
Compresseur 1B								
Modèle	#	L1	N2	M1	M1	M2	M2	N1
Puissance maximale absorbée du compresseur	(kW)	51	57	67	67	80	80	97
Intensité max	(A)	80	94	110	110	130	130	158
Régime moteur max	(tr/min)	3 000	3 000	3 000	3 000	3 000	3 000	3 000
Résistance du réservoir d'huile	(kW)	0,425	0,425	0,425	0,425	0,425	0,425	0,425
Compresseur VI élevé - caractère 20 = L								
Compresseur 1A								
Modèle	#	L1	N2	M1	M2	M2	N1	N1
Puissance maximale absorbée du compresseur	(kW)	60	71	83	99	99	121	121
Intensité max	(A)	97	116	141	166	166	201	201
Vitesse maximale moteur (vitesse variable)	(tr/min)	3 000	3 000	3 000	3 000	3 000	3 000	3 000
Résistance du réservoir d'huile	(kW)	0,425	0,425	0,425	0,425	0,425	0,425	0,425
Compresseur 1B								
Modèle	#	L1	N2	M1	M1	M2	M2	N5
Puissance maximale absorbée du compresseur	(kW)	60	71	83	83	99	99	121
Intensité max	(A)	97	116	141	141	166	166	201
Régime moteur max	(tr/min)	3 000	3 000	3 000	3 000	3 000	3 000	3 000
Résistance du réservoir d'huile	(kW)	0,425	0,425	0,425	0,425	0,425	0,425	0,425
Évaporateur								
Quantité	#	1	1	1	1	1	1	1
Type		115AS	165CS	165CS	200BS	200AS	250CS	250BS
Volume de contenance en eau de l'évaporateur	(l)	62,0	70,0	70,0	90,0	98,0	104,0	114,0
Évaporateur deux passes								
Débit évap. - Minimum (4)	(l/s)	9,5	10,8	10,8	14,4	15,5	16,5	18,2
Débit évap. - Maximum (4)	(l/s)	41,5	47,1	47,1	62,9	67,7	72,0	79,4
Taille nominale du raccordement d'eau (Extrémité rainurée)	(po)	4	5	5	5	5	6	6
Deux passes avec évaporateur à turbulateur								
Débit évap. - Minimum (4)	(l/s)	7,6	8,6	8,6	11,5	12,4	13,2	14,6
Débit évap. - Maximum (4)	(l/s)	34,6	39,3	39,3	52,4	56,4	60,0	66,2
Taille nominale du raccordement d'eau (Extrémité rainurée)	(po)	4	5	5	5	5	6	6
Condenseur								
Quantité	#	1	1	1	1	1	1	1
Type								
Modèle de condenseur		C2AS_m3	C2AS_m2	C2AS_MJ	C3AS_m3	C3AS_m2	C3AS_MJ	C5AS_m3
Volume de contenu du condenseur		100	109	118	140	165	165	165
Condenseur à deux passes								
Débit cond. - Minimum (4)	(l/s)	10,5	11,6	12,6	15,0	17,8	17,8	17,8
Débit cond. - Maximum (4)	(l/s)	38,4	42,4	46,1	54,9	65,1	65,1	65,1
Taille nominale du raccordement d'eau (Extrémité rainurée)	(po)	5	6	6	6	6	6	6
Dimensions								
Longueur de l'unité	(mm)	3 080	3 080	3 080	3 160	3 160	3 160	3 160
Largeur de l'unité	(mm)	1 190	1 190	1 190	1 215	1 215	1 250	1 250
Hauteur de l'unité	(mm)	1 900	1 935	1 935	2 055	2 055	2 080	2 080
Poids								
Poids à l'expédition	(kg)	2 530	2 640	3 010	3 260	3 310	3 520	3 690
Poids en ordre de marche	(kg)	2 700	2 820	3 200	3 490	3 570	3 790	3 970
Caractéristiques du système (5)								
Nombre de circuits frigorifiques	#	1	1	1	1	1	1	1
Puissance frigorifique minimale par circuit (%)	%	30	30	30	30	30	30	30
Unité standard								
Circuit frigorifique	(kg)	81	84	93	129	113	148	148
Charge d'huile	(l)	10,4	10,4	10,4	10,4	10,4	16,0	16,0
Type d'huile POE								
Vitesse variable	#	OIL00315 ou OIL00317						

Caractéristiques générales

Tableau 7 - Caractéristiques générales RTWF Rendement saisonnier élevé (HSE) – R134a / R513A (suite)

		RTWF 210 HE	RTWF 230 HE	RTWF 250 HE
Performances indicatives (1)				
Puissance frigorifique (1)	(kW)	787,0	854,0	930,0
Puissance totale absorbée en refroidissement (1)	(kW)	151,1	166,8	191,8
Caractéristiques électriques de l'unité (2) (5)				
Compresseur à faible VI - caractère 20 = L				
Puissance maximale absorbée	(kW)	215	234	259
Intensité nominale du groupe (2)	(A)	348	378	406
Intensité de démarrage du groupe (2)	(A)	481	544	572
Facteur de puissance de déplacement	#	0,89	0,89	0,92
Section maximale du câble d'alimentation	(mm ²)	1x 240	1x 240	1x 240
Compresseur VI élevé - caractère 20 = H				
Puissance maximale absorbée	(kW)	267	289	322
Intensité nominale du groupe (2)	(A)	444	483	510
Intensité de démarrage du groupe (2)	(A)	534	597	624
Facteur de puissance de déplacement	#	0,87	0,87	0,91
Intensité de court-circuit	(kA)	35	35	35
Section maximale du câble d'alimentation	mm ²	1x 240	2x 300	2x 300
Taille interrupteur-sectionneur (3)	(A)	400	400	400
Compresseur				
Type		À vis	À vis	À vis
Nombre de compresseurs par circuit	#	1	1	1
Compresseur à faible VI - caractère 20 = L				
Compresseur 1A				
Modèle	#	N2	N2	N2 - 60
Puissance maximale absorbée du compresseur	(kW)	116	116	142
Intensité max	(A)	188	188	215
Vitesse maximale moteur (vitesse variable)	(tr/min)	3 000	3 000	3 600
Résistance du réservoir d'huile	(kW)	0,425	0,425	0,425
Compresseur 1B				
Modèle	#	N1	N2	N2
Puissance maximale absorbée du compresseur	(kW)	97	116	116
Intensité max	(A)	158	188	118
Régime moteur max	(tr/min)	3 000	3 000	3 000
Résistance du réservoir d'huile	(kW)	0,425	0,425	0,425
Compresseur VI élevé - caractère 20 = L				
Compresseur 1A				
Modèle	#	N6	N6	N6E2 - 60
Puissance maximale absorbée du compresseur	(kW)	144	144	176
Intensité max	(A)	240	240	268
Vitesse maximale moteur (vitesse variable)	(tr/min)	3 000	3 000	3 600
Résistance du réservoir d'huile	(kW)	0,425	0,425	0,425
Compresseur 1B				
Modèle	#	N5	N6	N6
Puissance maximale absorbée du compresseur	(kW)	121	144	144
Intensité max	(A)	201	240	240
Régime moteur max	(tr/min)	3 000	3 000	3 000
Résistance du réservoir d'huile	(kW)	0,425	0,425	0,425
Évaporateur				
Quantité	#	1	1	1
Type		250AS	250AS	250AS
Volume de contenance en eau de l'évaporateur	(l)	125,0	125,0	125
Évaporateur deux passes				
Débit évap. - Minimum (4)	(l/s)	20	20	20
Débit évap. - Maximum (4)	(l/s)	87,3	87,3	87,3
Taille nominale du raccordement d'eau (Extrémité rainurée)	(po)	6	6	6
Deux passes avec évaporateur à turbulateur				
Débit évap. - Minimum (4)	(l/s)	16,0	16,0	16,0
Débit évap. - Maximum (4)	(l/s)	72,7	72,7	72,7
Taille nominale du raccordement d'eau (Extrémité rainurée)	(po)	6	6	6
Condenseur				
Quantité	#	1	1	1
Type				
Modèle de condenseur		C5AS_m2	C5AS_m1	C5AS_MJ
Volume du contenu du condenseur		218	218	218
Condenseur à deux passes				
Débit cond. - Minimum (4)	(l/s)	23,6	23,6	23,6
Débit cond. - Maximum (4)	(l/s)	86,7	86,7	86,7
Taille nominale du raccordement d'eau (Extrémité rainurée)	(po)	6	6	6
Dimensions				
Longueur de l'unité	(mm)	3 160	3 160	3 160
Largeur de l'unité	(mm)	1 250	1 250	1 380
Hauteur de l'unité	(mm)	2 080	2 080	2 080

Caractéristiques générales

Tableau 7 - Caractéristiques générales RTWF Rendement saisonnier élevé (HSE) – R134a / R513A (suite)

		RTWF 210 HE	RTWF 230 HE	RTWF 250 HE
Poids				
Poids à l'expédition	(kg)	3 800	3 800	3 900
Poids en ordre de marche	(kg)	4 140	4 140	4 240
Caractéristiques du système (5)				
Nombre de circuits frigorifiques	#	1	1	1
Puissance frigorifique minimale par circuit (%)	%	30	30	20
Unité standard				
Circuit frigorifique	(kg)	135	135	135
Charge d'huile	(l)	16,0	16,0	16,0
Type d'huile POE				
Vitesse variable	#	OIL00315 ou OIL00317E		

(1) Performances indicatives à la température de l'eau de l'évaporateur : 12 °C/7 °C - Température de l'eau du condenseur : 30/35 °C - pour des performances détaillées, consultez le bon de commande.

(2) En dessous de 400 V/triphasé/50 Hz.

(3) Fusible en option + sectionneur.

(4) Ne convient pas aux applications avec du glycol - consultez les tableaux indiquant le débit minimum avec le glycol.

(5) Les caractéristiques électriques et les données du système sont fournies à titre indicatif et sont sujettes à modification sans préavis. Consultez les données sur la plaque signalétique de l'unité.

Caractéristiques générales

Tableau 8 - Caractéristiques générales - RTWF Rendement saisonnier élevé (HSE) - R134a / R513A

	RTWF 275 HSE	RTWF 290 HSE	RTWF 310 HSE	RTWF 330 HSE	RTWF 370 HSE	RTWF 410 HSE	RTWF 450 HSE	RTWF 490 HSE	RTWF 515 HSE	
Performances indicatives (1)										
Puissance frigorifique (1)	(kW)	959	1 005	1 066	1 134	1 258	1 423	1 563	1 697	1 859
Puissance totale absorbée en refroidissement (1)	(kW)	185	194	208	221	247	274	303	330	376
Caractéristiques électriques de l'unité (2) (5)										
Compresseur à faible VI - caractère 20 = L										
Puissance maximale absorbée	(kW)	240	251	265	284	322	353	391	429	473
Intensité nominale du groupe (2)	(A)	402	418	442	472	532	588	648	708	747
Intensité de démarrage du groupe (2)	(A)	547	563	587	650	710	733	826	886	925
Facteur de puissance de déplacement		0,86	0,87	0,87	0,87	0,87	0,87	0,87	0,87	0,91
Compresseur VI élevé - caractère 20 = H										
Puissance maximale absorbée	(kW)	327	343	365	388	434	487	532	578	604
Intensité nominale du groupe (2)	(A)	546	571	606	645	723	807	885	963	960
Intensité de démarrage du groupe (2)	(A)	636	664	696	759	837	897	999	1 077	1 074
Facteur de puissance de déplacement		0,86	0,87	0,87	0,87	0,87	0,87	0,87	0,87	0,91
Intensité de court-circuit	(kA)	35	35	35	35	35	35	35	35	35
Section maximale du câble d'alimentation	mm ²	2 x 300	2 x 300	2 x 300	2 x 300	2 x 300	4*150	4*150	4*150	4*150
Taille interrupteur-sectionneur (3)	(A)	800	800	800	800	800	1 250	1 250	1 250	1 250
Compresseur										
Nombre de compresseurs par circuit	#	2 ou 1	2 ou 1	2 ou 1	2 ou 1	2 ou 1	2	2	2	2
Type		À vis	À vis	À vis	À vis	À vis	À vis	À vis	À vis	À vis
Modèle		N1/N1/M1	N1/N1/M2	N1/N1/N1	N1/N2/N1	N2/N2/N2	N1/N1/N1/ N1	N1/N2/N1/ N2	N2/N2/N2/ N2	N2/N2/N2/ N2
Compresseur à faible VI - caractère 20 = L										
Puissance maximale absorbée du compresseur - Circuit 1/Circuit 2	(kW)	90-88/65	90-88/76	90-88/90	90-107/90	110-107/ 110	90-88/ 90-88	122-145/ 122-145	110-107/ 110-107	129-107/ 129-107
Intensité maxi. Circuit 1/Circuit 2 (3) (5)	(A)	137-147/98	137-147/ 115	137-147/ 137	137-147/ 137	166-177/ 166	137-147/ 137-147	201-240/ 201-240	166-177/ 166-177	196-176/ 196-176
Intensité démarrage Circuit 1/Circuit 2	(A)	137-291/98	137-291/ 115	137-291/ 137	137-354/ 137	166-354/ 166	137-291/ 137-291	291-354 / 291-354	166-354/ 166-354	196-354/ 196-354
Compresseur VI élevé - caractère 20 = H										
Puissance maximale absorbée du compresseur - Circuit 1/Circuit 2	(kW)	124-122/85	124-122/ 101	124-122/ 124	124-145/ 124	148-145/ 148	124-122/ 124-122	90-107/ 90-107	148-145/ 148-145	157-144/ 157-144
Intensité maxi. Circuit 1/Circuit 2 (3) (5)	(A)	189-291/ 130	189-291/ 154	189-201/ 189	189-240/ 189	224-240/ 224	189-201/ 189-201	137-177/ 137-177	224-240/ 224-240	238-240/ 238-240
Intensité démarrage Circuit 1/Circuit 2	(A)	189-291/ 130	189-291/ 154	189-291/ 189	189-354/ 189	224-354/ 224	189-291/ 189-291	137-354/ 137-354	224-354/ 224-354	238-354/ 238-354
Régime moteur	(tr/min)	3 000	3 000	3 000	3 000	3 000	3 000	3 000	3 000	3 600
Réchauffeur de carter d'huile, Circuit 1/Circuit 2	(kW)	0,7	0,7	0,7	0,7	0,7	0,85	0,85	0,85	0,85
Évaporateur										
Quantité	#	1	1	1	1	1	1	1	1	1
Type		Échangeur de chaleur noyé à tubes et calandre								
Modèle d'évaporateur		370B	370B	370A	370A	370A	515C	515B	515A	515A
Volume de contenance en eau de l'évaporateur	(l)	109	109	121	121	121	160	172	189	189
Évaporateur une passe										
Débit évap. - Minimum (4)	(l/s)	20,4	20,4	23,3	23,3	23,3	28	31	34,6	34,6
Débit évap. - Maximum (4)	(l/s)	76,8	76,8	87,4	87,4	87,4	105,6	115,8	130,1	130,1
Taille nominale du raccordement d'eau (raccordement rainuré)	(po) - (mm)	6	6	6	6	6	8	8	8	8
Une passe avec évaporateur à turbulateur										
Débit évap. - Minimum (4)	(l/s)	17	17	19,4	19,4	19,4	23,3	25,8	28,8	28,8
Débit évap. - Maximum (4)	(l/s)	69,8	69,8	79,4	79,4	79,4	95,9	115,8	118,3	118,3
Taille nominale du raccordement d'eau (raccordement rainuré)	(po) - (mm)	6	6	6	6	6	8	8	8	8
Condenseur										
Quantité	#	1	1	1	1	1	1	1	1	1
Type		Échangeur thermique à calandre								
Modèle de condenseur		360C	360C	360C	360B	360A	500D	500C	500A	500A
Contenance en eau du condenseur	(l)	186	186	186	208	265	259	273	304	304
Condenseur à passe simple										
Débit cond. - Minimum	(l/s)	29,9	29,9	29,9	34,2	45,4	41,4	44	50,1	50,1
Débit cond. - Maximum	(l/s)	113,9	113,9	113,9	128,5	171,9	155,7	165,6	189,3	189,3
Taille nominale du raccordement d'eau (raccordement rainuré)	(po) - (mm)	6	6	6	6	6	8	8	8	8
Dimensions										
Longueur de l'unité	(mm)	4 754	4 754	4 784	4 784	4 784	4 774	4 774	4 774	4 774
Largeur de l'unité	(mm)	1 727	1 727	1 727	1 727	1 727	1 823	1 823	1 823	1 823
Hauteur de l'unité	(mm)	2 032	2 032	2 032	2 032	2 032	2 135	2 135	2 135	2 135
Poids										
Poids à l'expédition	(kg)	5 567	5 563	5 793	5 835	5 951	7 241	7 340	7 415	7 414
Poids en ordre de marche	(kg)	5 862	5 858	6 100	6 164	6 337	7 660	7 785	7 908	7 907
Caractéristiques du système (5)										
Nombre de circuits frigorifiques	#	2	2	2	2	2	2	2	2	2
Charge minimale de refroidissement en %	%	15	15	15	15	15	15	15	15	15
Caractéristiques du système (5)										
Charge de fluide frigorigène Circuit 1/Circuit 2 (5)	(kg)	193/90	190/86	193/90	191/84	185/81	176/175	183/181	183/180	183/179
Charge d'huile du Circuit 1/Circuit 2 (5)	(l)	20/8	20/8	20/8	20/8	20/8	20/20	20/20	20/20	20/20
Type d'huile POE		OIL00315/317								

(1) Performances indicatives à la température de l'eau de l'évaporateur : 12 °C/7 °C - Température de l'eau du condenseur : 35 °C - pour des performances détaillées, consultez le bon de commande.

(2) En dessous de 400 V/triphasé/50 Hz.

(3) Fusible en option + sectionneur.

(4) Ne convient pas aux applications avec du glycol - consultez les tableaux indiquant le débit minimum avec le glycol.

(5) Les caractéristiques électriques et les données du système sont fournies à titre indicatif et sont sujettes à modification sans préavis. Consultez les données sur la plaque signalétique de l'unité.

Caractéristiques générales

Tableau 9 - Caractéristiques générales RTWF Rendement standard (SE) - R1234ze

		RTWF 95 SE	RTWF 105 SE	RTWF 125 SE	RTWF 135 SE	RTWF 155 SE	RTWF 165 SE
Performances indicatives (1)							
Puissance frigorifique nette (1)	(kW)	343	374	449	480	524	582
Puissance absorbée totale nette en refroidissement (1)	(kW)	79,0	86,6	99,8	106,0	115,4	124,6
Caractéristiques électriques de l'unité (2) (5)							
Puissance maximale absorbée	(kW)	168	183	221	244	267	289
Intensité nominale du groupe (2)	(A)	285	310	370	405	444	483
Intensité de démarrage du groupe (2)	(A)	361	386	463	495	534	597
Facteur de puissance de déplacement		0,85	0,85	0,86	0,87	0,87	0,87
Intensité de court-circuit	(kA)	35	35	35	35	35	35
Section maximale du câble d'alimentation	mm ²	1x 240	1x 240	1x 240	1x 240	1x 240	2 x 300
Taille interrupteur-sectionneur (3)	(A)	400	400	400	500	500	630
Compresseur 1A							
Type	#	À vis	À vis	À vis	À vis	À vis	À vis
Modèle	#	M1	M2	N5	N5	N6	N6
Puissance maximale absorbée du compresseur	(kW)	83	99	121	121	144	144
Intensité max	(A)	141	166	201	201	240	240
Vitesse maximale moteur (vitesse variable)	(tr/min)	3 000	3 000	3 000	3 000	3 000	3 000
Résistance du réservoir d'huile	(kW)	0,425	0,425	0,425	0,425	0,425	0,425
Compresseur 1B							
Type	#	À vis	À vis	À vis	À vis	À vis	À vis
Modèle	#	M1	M1	M2	N5	N5	N6
Puissance maximale absorbée du compresseur	(kW)	83	83	99	121	121	144
Intensité max	(A)						
Régime moteur max	(tr/min)	3 000	3 000	3 000	3 000	3 000	3 000
Résistance du réservoir d'huile	(kW)	0,425	0,425	0,425	0,425	0,425	0,425
Évaporateur							
Quantité	#	1	1	1	1	1	1
Type	#	115BS	115BS	165DS	165DS	200DS	250DS
Volume de contenance en eau de l'évaporateur	(l)	47	47	58	58	59	79
Évaporateur deux passes							
Débit évap. - Minimum (4)	(L/s)	8,5	18,0	18,0	21,5	21,5	25,5
Débit évap. - Maximum (4)	(L/s)	35,4	35,4	38,4	38,4	38,4	53,7
Taille nominale de raccordement d'eau (raccordement rainuré)	(po)	6	6	6	6	6	6
Deux passes avec évaporateur à turbulateur							
Débit évap. - Minimum (4)	(L/s)	6,5	6,5	7,0	7,0	7,0	9,8
Débit évap. - Maximum (4)	(L/s)	29,5	29,5	32,0	32,0	32,0	44,7
Condenseur							
Quantité	#	1	1	1	1	1	1
Type		Échangeur thermique à calandre					
Modèle de condenseur	#	C2AS_MJ	C2AS_m3	C3AS_m4	C3AS_m4	C5AS_m4	C5AS_m5
Volume du contenu du condenseur	(l)	82	82	98	98	118	118
Condenseur à deux passes							
Débit cond. - Minimum (4)	(L/s)	17,8	17,8	19,5	24,8	24,8	27,1
Débit cond. - Maximum (4)	(L/s)	65,2	65,2	71,5	91,0	91,0	99,5
Taille nominale de raccordement d'eau (raccordement rainuré)	(po)	6	6	6	6	6	6
Dimensions							
Longueur de l'unité	(mm)	4 784	4 784	4 784	4 784	4 784	4 784
Largeur de l'unité	(mm)	1 727	1 727	1 727	1 823	1 823	1 823
Hauteur de l'unité	(mm)	2 032	2 032	2 032	2 135	2 135	2 135
Poids							
Poids à l'expédition	(kg)	2 820	2 820	2 970	3 010	3 280	3 380
Poids en ordre de marche	(kg)	2 960	2 960	3 130	3 160	3 450	3 580
Caractéristiques du système (5)							
Nombre de circuits frigorifiques	#	1	1	1	1	1	1
Puissance frigorifique minimale par circuit (%)	%	30	30	30	30	30	30
Unité standard							
Circuit frigorifique	(kg)	78	78	70	70	109	104
Charge d'huile	(l)	9,1	9,1	14,0	14,0	14,0	14,0
Type d'huile POE	#	OIL00315 ou OIL00317					

(1) Performances indicatives à la température de l'eau de l'évaporateur : 12 °C/7 °C - Température de l'eau du condenseur : 30/35 °C - pour des performances détaillées, consultez le bon de commande.

(2) En dessous de 400 V/triphasé/50 Hz.

(3) Fusible en option + sectionneur.

(4) Ne convient pas aux applications avec du glycol - consultez les tableaux indiquant le débit minimum avec le glycol.

(5) Les caractéristiques électriques et les données du système sont fournies à titre indicatif et sont sujettes à modification sans préavis. Consultez les données sur la plaque signalétique de l'unité.

Caractéristiques générales

Tableau 10 - Caractéristiques générales RTWF Rendement standard (SE) - R1234ze

		RTWF 220 SE	RTWF 240 SE	RTWF 280 SE	RTWF 300 SE	RTWF 320 SE	RTWF 360 SE
Performances indicatives (1)							
Puissance frigorifique (1)	(kW)	736	789	877	996	1 084	1 187
Puissance totale absorbée en refroidissement (1)	(kW)	158	170	191	210	233	254
Caractéristiques électriques de l'unité (2) (5)							
Puissance maximale absorbée	(kW)	365	389	437	487	534	582
Intensité nominale du groupe (2)	(A)	606	645	723	807	885	963
Intensité de démarrage du groupe (2)	(A)	696	759	837	897	999	1 077
Facteur de puissance de déplacement		0,87	0,87	0,87	0,87	0,87	0,87
Intensité de court-circuit	(kA)	35	35	35	35	35	35
Section maximale du câble d'alimentation	mm ²	2 x 300	2 x 300	2 x 300	4*150	4*150	4*150
Taille interrupteur-sectionneur (3)	(A)	800	800	800	1 250	1 250	1 250
Compresseur							
Nombre de compresseurs par circuit	#	2 ou 1	2 ou 1	2 ou 1	2 ou 1	2 ou 1	2
Type		À vis	À vis	À vis	À vis	À vis	À vis
Modèle		N5/N5/N5	N5/N6/N5	N6/N6/N6	N5/N5/N5/N5	N5/N6/N5/N6	N6/N6/N6/N6
Puiss max absorbée compr	(kW)	121-121/121	121-145/ 121	145-145/145	121-121/ 121-121	121-145/ 121-145	240-240/ 240-240
Circuit 1/Circuit 2							
Intensité maxi. Circuit 1/Circuit 2 (3) (5)	(A)	201-201/201	201-240/201	240-240/240	201-201/ 201-201	201-240/ 201-240	201-201/ 201-201
Intensité démarrage Circuit 1/Circuit 2	(A)	291-291/291	291-354/291	354-354/354	291-291/ 291-291	291-354/ 291-354	354-354/ 354-354
Régime moteur	(tr/min)	3 000	3 000	3 000	3 000	3 000	3 000
Réchauffeur de carter d'huile, Circuit 1/Circuit 2	(kW)	0,7	0,7	0,7	0,7	0,7	0,7
Évaporateur							
Quantité	#	1	1	1	1	1	1
Type		Échangeur de chaleur noyé à tubes et calandre					
Modèle d'évaporateur		370E	371D	371D	515E	515E	515D
Volume de contenance en eau de l'évaporateur	(l)	87	99	99	130	130	148
Évaporateur une passe							
Débit évap. - Minimum (4)	(l/s)	15	18	18	21,5	21,5	25,2
Débit évap. - Maximum (4)	(l/s)	55,5	65,9	65,9	78,5	78,5	93
Taille nominale de raccordement d'eau (raccordement rainuré)	(po) - (mm)	6	6	6	8	8	8
Une passe avec évaporateur à turbulateur							
Débit évap. - Minimum (4)	(l/s)	13,5	15	15	19	19	21
Débit évap. - Maximum (4)	(l/s)	50,5	59,9	59,9	71,5	71,5	84,5
Taille nominale de raccordement d'eau (raccordement rainuré)	(po) - (mm)	6	6	6	8	8	8
Condenseur							
Quantité	#	1	1	1	1	1	1
Type		Échangeur thermique à calandre					
Modèle de condenseur		340D	340D	340C	480C	480C	480B
Contenance en eau du condenseur	(l)	126	126	133	176	176	187
Condenseur à passe simple							
Débit cond. - Minimum	(l/s)	17,8	17,8	19,5	24,8	24,8	27,1
Débit cond. - Maximum	(l/s)	65,2	65,2	71,5	91	91	99,5
Taille nominale de raccordement d'eau (raccordement rainuré)	(po) - (mm)	6	6	6	8	8	8
Dimensions							
Longueur de l'unité	(mm)	4 754	4 754	4 754	4 774	4 774	4 774
Largeur de l'unité	(mm)	1 727	1 727	1 727	1 823	1 823	1 823
Hauteur de l'unité	(mm)	2 032	2 032	2 032	2 135	2 135	2 135
Poids							
Poids à l'expédition	(kg)	4 922	5 003	5 141	6 248	6 370	6 550
Poids en ordre de marche	(kg)	5 135	5 228	5 373	6 554	6 676	6 885
Caractéristiques du système (5)							
Nombre de circuits frigorifiques	#	2	2	2	2	2	2
Charge minimale de refroidissement en %	%	15	15	15	15	15	15
Unité standard							
Charge de fluide frigorigène du Circuit 1/Circuit 2 (5)	(kg)	125/55	125/55	125/55	115/115	115/115	115/115
Charge d'huile Circuit 1/Circuit 2 (5)	(l)	16/8	16/8	16/8	16/16	16/16	16/16
Type d'huile POE		OIL0023E/48E					

(1) Performances indicatives à la température de l'eau de l'évaporateur : 12 °C/7 °C - Température de l'eau du condenseur : 30/35 °C - pour des performances détaillées, consultez le bon de commande.

(2) En dessous de 400 V/triphasé/50 Hz.

(3) Fusible en option + sectionneur.

(4) Ne convient pas aux applications avec du glycol - consultez les tableaux indiquant le débit minimum avec le glycol.

(5) Les caractéristiques électriques et les données du système sont fournies à titre indicatif et sont sujettes à modification sans préavis. Consultez les données sur la plaque signalétique de l'unité.

Caractéristiques générales

Tableau 11 - Caractéristiques générales - RTWF Rendement élevé (HE) – R1234ze

		RTWF 95	RTWF 105	RTWF 125	RTWF 135	RTWF 155	RTWF 165
		HE	HE	HE	HE	HE	HE
Performances indicatives (1)							
Puissance frigorifique nette (1)	(kW)	356	391	461	494	545	595
Puissance absorbée totale nette en refroidissement (1)	(kW)	78,2	85,7	98,1	104,0	114,0	120,9
Caractéristiques électriques de l'unité (2) (5)							
Puissance maximale absorbée	(kW)	168	183	221	244	267	289
Intensité nominale du groupe (2)	(A)	285	310	370	405	444	483
Intensité de démarrage du groupe (2)	(A)	361	386	463	495	534	597
Facteur de puissance de déplacement		0,85	0,85	0,86	0,87	0,87	0,87
Intensité de court-circuit	(kA)	35	35	35	35	35	35
Section maximale du câble d'alimentation	mm ²	1x 240	1x 240	1x 240	1x 240	1x 240	2x 300
Taille interrupteur-sectionneur (3)	(A)	400	400	400	500	500	630
Compresseur 1A							
Type	#	À vis	À vis	À vis	À vis	À vis	À vis
Modèle	#	M1	M2	N5	N5	N6	N6
Puissance maximale absorbée du compresseur	(kW)	83	99	121	121	144	144
Intensité max	(A)	131	166	201	201	240	240
Vitesse maximale moteur (vitesse variable)	(tr/min)	3 000	3 000	3 000	3 000	3 000	3 000
Résistance du réservoir d'huile	(kW)	0,425	0,425	0,425	0,425	0,425	0,425
Compresseur 1B							
Type	#	À vis	À vis	À vis	À vis	À vis	À vis
Modèle	#	M1	M1	M2	N5	N5	N6
Puissance maximale absorbée du compresseur	(kW)	83	83	99	121	121	144
Intensité max	(A)	141	141	166	201	201	240
Régime moteur max	(tr/min)	3 000	3 000	3 000	3 000	3 000	3 000
Résistance du réservoir d'huile	(kW)	0,425	0,425	0,425	0,425	0,425	0,425
Évaporateur							
Quantité	#	1	1	1	1	1	1
Type	#	165BS	165BS	165AS	165AS	200BS	250CS
Volume de contenance en eau de l'évaporateur	(l)	76	76	81	81	91	104
Évaporateur deux passes							
Débit évap. - Minimum (4)	(L/s)	11,8	11,8	12,6	12,6	14,4	16,5
Débit évap. - Maximum (4)	(L/s)	51,5	51,5	55,0	55,0	62,9	72,0
Taille nominale de raccordement d'eau (extrémité rainurée)	(po)	5	5	5	5	5	6
Deux passes avec évaporateur à turbulateur							
Débit évap. - Minimum (4)	(L/s)	9,4	9,4	10,1	10,1	11,5	13,2
Débit évap. - Maximum (4)	(L/s)	42,9	42,9	45,8	45,8	52,4	60,0
Taille nominale de raccordement d'eau (raccordement rainuré)	(po)	5	5	5	5	5	6
Condenseur							
Quantité	#	1	1	1	1	1	1
Type		Échangeur thermique à calandre					
Modèle de condenseur	#	C2AS_MJ	C2AS_m3	C3AS_m4	C3AS_m4	C5AS_m4	C5AS_m5
Volume du contenu du condenseur	(l)	109	109	118	118	140	165
Condenseur à deux passes							
Débit cond. - Minimum (4)	(L/s)	11,6	11,6	11,6	11,6	15,0	17,8
Débit cond. - Maximum (4)	(L/s)	42,4	42,4	42,4	42,4	54,9	65,1
Taille nominale de raccordement d'eau (raccordement rainuré)	(po)	6	6	6	6	6	6
Dimensions							
Longueur de l'unité	(mm)	3 080	3 080	3 160	3 160	3 160	3 160
Largeur de l'unité	(mm)	1 190	1 190	1 225	1 225	1 250	1 250
Hauteur de l'unité	(mm)	1 935	1 935	1 935	1 935	2 035	2 080
Poids							
Poids à l'expédition	(kg)	2 990	2 990	3 070	3 110	3 390	3 530
Poids en ordre de marche	(kg)	3 180	3 180	3 270	3 310	3 620	3 800
Caractéristiques du système (5)							
Nombre de circuits frigorifiques	#	1	1	1	1	1	1
Puissance frigorifique minimale par circuit (%)	%	30	30	30	30	30	30
Unité standard							
Circuit frigorifique	(kg)	82	82	86	86	120	114
Charge d'huile	(l)	9,1	9,1	14,0	14,0	14,0	14,0
Type d'huile POE	#	OIL00315 ou OIL00317					

(1) Performances indicatives à la température de l'eau de l'évaporateur : 12 °C/7 °C - Température de l'eau du condenseur : 30/35 °C - pour des performances détaillées, consultez le bon de commande.

(2) En dessous de 400 V/triphasé/50 Hz.

(3) Fusible en option + sectionneur.

(4) Ne convient pas aux applications avec du glycol - consultez les tableaux indiquant le débit minimum avec le glycol.

(5) Les caractéristiques électriques et les données du système sont fournies à titre indicatif et sont sujettes à modification sans préavis. Consultez les données sur la plaque signalétique de l'unité.

Caractéristiques générales

Tableau 12 - Caractéristiques générales RTWF Rendement élevé (HE) – R1234ze

		RTWF 220 HE	RTWF 240 HE	RTWF 280 HE	RTWF 300 HE	RTWF 320 HE	RTWF 360 HE
Performances indicatives (1)							
Puissance frigorifique (1)	(kW)	747	802	893	1 010	1 101	1 206
Puissance totale absorbée en refroidissement (1)	(kW)	153	164	184	201	222	242
Caractéristiques électriques de l'unité (2) (5)							
Puissance maximale absorbée	(kW)	365	389	437	487	534	582
Intensité nominale du groupe (2)	(A)	606	645	723	807	885	963
Intensité de démarrage du groupe (2)	(A)	696	759	837	897	999	1 077
Facteur de puissance de déplacement		0,87	0,87	0,87	0,87	0,87	0,87
Intensité de court-circuit	(kA)	35	35	35	35	35	35
Section maximale du câble d'alimentation	mm ²	2 x 300	2 x 300	2 x 300	4*150	4*150	4*150
Taille interrupteur-sectionneur (3)	(A)	800	800	800	1 250	1 250	1 250
Compresseur							
Nombre de compresseurs par circuit	#	2 ou 1	2 ou 1	2 ou 1	2 ou 1	2 ou 1	2
Type		À vis	À vis	À vis	À vis	À vis	À vis
Modèle		N5/N5/N5	N5/N6/N5	N6/N6/N6	N5/N5/ N5/N5	N5/N6/ N5/N6	N6/N6/ N6/N6
Puiss max absorbée compr Circuit 1/Circuit 2	(kW)	121-121/ 121	121-145/ 121	145-145/ 145	121-121/ 121-121	121-145/ 121-145	240-240/ 240-240
Intensité maxi. Circuit 1/Circuit 2 (3) (5)	(A)	201-201/ 201	201-240/ 201	240-240/ 240	201-201/ 201-201	201-240/ 201-240	201-201/ 201-201
Intensité démarrage Circuit 1/Circuit 2	(A)	291-291/ 291	291-354/ 291	354-354/ 354	291-291/ 291-291	291-354/ 291-354	354-354/ 354-354
Régime moteur	(tr/min)	3 000	3 000	3 000	3 000	3 000	3 000
Réchauffeur de carter d'huile, Circuit 1/Circuit 2	(W)	0,7	0,7	0,7	0,7	0,7	0,7
Évaporateur							
Quantité	#	1	1	1	1	1	1
Type		Échangeur de chaleur noyé à tubes et calandre					
Modèle d'évaporateur		370E	371D	371D	515E	515E	515D
Volume de contenance en eau de l'évaporateur	(l)	87	99	99	130	130	148
Évaporateur une passe							
Débit évap. - Minimum (4)	(l/s)	15	18	18	21,5	21,5	25,2
Débit évap. - Maximum (4)	(l/s)	55,5	65,9	65,9	78,5	78,5	93
Taille nominale de raccordement d'eau (raccordement rainuré)	(po) - (mm)	6	6	6	8	8	8
Une passe avec évaporateur à turbulateur							
Débit évap. - Minimum (4)	(l/s)	13,5	15	15	19	19	21
Débit évap. - Maximum (4)	(l/s)	50,5	59,9	59,9	71,5	71,5	84,5
Taille nominale de raccordement d'eau (raccordement rainuré)	(po) - (mm)	6	6	6	8	8	8
Condenseur							
Quantité	#	1	1	1	1	1	1
Type		Échangeur thermique à calandre					
Modèle de condenseur		360C	360C	360B	500D	500D	500C
Contenance en eau du condenseur	(l)	186	186	208	259	259	273
Condenseur à passe simple							
Débit cond. - Minimum	(l/s)	29,9	29,9	29,9	41,4	41,4	44
Débit cond. - Maximum	(l/s)	111	111	111	151,8	151,8	161,4
Taille nominale de raccordement d'eau (raccordement rainuré)	(po) - (mm)	6	6	6	8	8	8
Dimensions							
Longueur de l'unité	(mm)	4 754	4 754	4 754	4 774	4 774	4 774
Largeur de l'unité	(mm)	1 727	1 727	1 727	1 823	1 823	1 823
Hauteur de l'unité	(mm)	2 032	2 032	2 032	2 135	2 135	2 135
Poids							
Poids à l'expédition	(kg)	5 244	5 325	5 497	6 618	6 740	6 932
Poids en ordre de marche	(kg)	5 517	5 610	5 804	7 007	7 129	7 353
Caractéristiques du système (5)							
Nombre de circuits frigorifiques	#	2	2	2	2	2	2
Charge minimale de refroidissement en %	%	15	15	15	15	15	15
Unité standard							
Charge de fluide frigorigène R134a Circuit 1/Circuit 2 (5)	(kg)	155/70	155/70	155/70	145/145	145/145	145/145
Charge d'huile Circuit 1/Circuit 2 (5)	(l)	16/8	16/8	16/8	16/16	16/16	16/16
Type d'huile POE		OIL0066E/67E					

(1) Performances indicatives à la température de l'eau de l'évaporateur : 12 °C/7 °C - Température de l'eau du condenseur : 30/35 °C - pour des performances détaillées, consultez le bon de commande.

(2) En dessous de 400 V/triphasé/50 Hz.

(3) Fusible en option + sectionneur.

(4) Ne convient pas aux applications avec du glycol - consultez les tableaux indiquant le débit minimum avec le glycol.

(5) Les caractéristiques électriques et les données du système sont fournies à titre indicatif et sont sujettes à modification sans préavis. Consultez les données sur la plaque signalétique de l'unité.

Caractéristiques générales

Tableau 13 - Caractéristiques générales RTWF Rendement standard (SE) + AFD - R1234ze

		RTHF 95	RTHF 105	RTHF 125	RTHF 135	RTHF 155	RTHF 165	RTHF 185	RTHF 205
		SE+AFD	SE+AFD	SE+AFD	SE+AFD	SE+AFD	SE+AFD	SE+AFD	SE+AFD
Performances indicatives (1)									
Puissance frigorifique nette (1)	(kW)	343	375	449	480	526	585	628	673
Puissance absorbée totale nette en refroidissement (1)	(kW)	79,2	87,4	101,1	107,1	117,1	126,6	139,2	154,4
Caractéristiques électriques de l'unité (2) (5)									
Puissance maximale absorbée	(kW)	169	185	224	246	269	292	322	306
Intensité nominale du groupe (2)	(A)	273	297	357	392	427	466	510	487
Intensité de démarrage du groupe (2)	(A)	349	373	450	482	517	580	624	601
Facteur de puissance de déplacement		0,9	0,9	0,91	0,91	0,91	0,91	0,91	0,91
Intensité de court-circuit	(kA)	35	35	35	35	35	35	35	35
Section maximale du câble d'alimentation	(mm ²)	1x240	1x240	1x240	1x240	1x240	2x300	2x300	2x300
Taille interrupteur-sectionneur (3)	(A)	400	400	400	500	500	630	630	630
Compresseur 1A									
Type	#	À vis	À vis	À vis	À vis	À vis	À vis	À vis	À vis
Modèle	#	M1	M2	N5	N5	N6	N6	N6	N6
Puissance maximale absorbée du compresseur	(kW)	85	101	124	124	147	147	176	161
Intensité max	(A)	129	153	188	188	224	224	268	245
Régime max. du moteur (vitesse variable)	(tr/min)	3 000	3 000	3 000	3 000	3 000	3 000	3 000	3 000
Résistance du réservoir d'huile	(kW)	0,425	0,425	0,425	0,425	0,425	0,425	0,425	0,425
Compresseur 1B									
Type	#	À vis	À vis	À vis	À vis	À vis	À vis	À vis	À vis
Modèle	#	M1	M1	M2	N5	N5	N6	N6	N6
Puissance maximale absorbée du compresseur	(kW)	83	83	99	121	121	144	144	144
Intensité max	(A)	141	141	166	201	201	240	240	240
Régime max. du moteur (vitesse variable)	(tr/min)	3 000	3 000	3 000	3 000	3 000	3 000	3 000	3 000
Résistance du réservoir d'huile	(kW)	0,425	0,425	0,425	0,425	0,425	0,425	0,425	0,425
Évaporateur									
Quantité	#	1	1	1	1	1	1	1	1
Type	#	115BS	115BS	165DS	165DS	200DS	250DS	250DS	250DS
Volume de contenance en eau de l'évaporateur	(l)	47	47	58	58	59	79	79	79
Évaporateur deux passes									
Débit évap. - Minimum (4)	(L/s)	8,1	8,1	8,8	8,8	8,8	12,3	12,3	12,3
Débit évap. - Maximum (4)	(L/s)	35,4	35,4	38,4	38,4	38,4	53,7	53,7	53,7
Taille nominale de raccordement d'eau (raccordement rainuré)	(po)	4	4	5	5	5	6	6	6
Deux passes avec évaporateur à turbulateur									
Débit évap. - Minimum (4)	(L/s)	6,5	6,5	7	7	7	9,8	9,8	9,8
Débit évap. - Maximum (4)	(L/s)	29,5	29,5	32	32	32	44,7	44,7	44,7
Taille nominale de raccordement d'eau (raccordement rainuré)	(po)	4	4	5	5	5	6	6	6
Condenseur									
Quantité	#	1	1	1	1	1	1	1	1
Type	#	Échangeur thermique à tubes et calandre							
Modèle de condenseur	#	C2AS_MJ	C2AS_m3	C3AS_m4	C3AS_m4	C5AS_m4	C5AS_m5	C5AS_m3	C5AS_m3
Volume du contenu du condenseur	(l)	82	82	98	98	118	118	140	140
Condenseur à deux passes									
Débit cond. - Minimum (4)	(L/s)	8,5	8,5	10,3	10,3	12,6	12,6	15	15
Débit cond. - Maximum (4)	(L/s)	31,1	31,1	37,7	37,7	46,1	46,1	54,9	54,9
Taille nominale de raccordement d'eau (raccordement rainuré)	(po)	5	5	6	6	6	6	6	6
Dimensions									
Longueur de l'unité	(mm)	3 080	3 080	3 160	3 160	3 160	3 160	3 160	3 160
Largeur de l'unité	(mm)	1 260	1 260	1 350	1 350	1 380	1 380	1 380	1 380
Hauteur de l'unité	(mm)	1 900	1 900	1 935	1 935	2 035	2 080	2 080	2 080
Poids									
Poids à l'expédition	(kg)	2 923	2 923	3 072	3 108	3 375	3 482	3 685	3 685
Poids en ordre de marche	(kg)	3 059	3 059	3 228	3 264	3 552	3 679	3 991	3 991
Caractéristiques du système (5)									
Nombre de circuits frigorifiques	#	1	1	1	1	1	1	1	1
Puissance frigorifique minimale par circuit (%)	%	30	30	30	30	30	30	30	30
Unité standard									
Circuit frigorifique	(kg)	86	86	78	78	109	114	113	113
Charge d'huile	(l)	9,1	9,1	14,0	14,0	14,0	14,0	14,0	14,0
Type d'huile POE	#	OIL00315 ou OIL00317							

(1) Performances indicatives à la température de l'eau de l'évaporateur : 12 °C/7 °C - Température de l'eau du condenseur : 30/35 °C. Pour des performances détaillées, consultez le bon de commande.

(2) En dessous de 400 V/triphasé/50 Hz.

(3) Fusible en option + sectionneur.

(4) Ne convient pas aux applications avec du glycol - consultez les tableaux indiquant le débit minimum avec le glycol.

(5) Les caractéristiques électriques et les données du système sont fournies à titre indicatif et sont sujettes à modification sans préavis. Consultez les données sur la plaque signalétique de l'unité.

Caractéristiques générales

Tableau 14 - Caractéristiques générales RTWF Rendement standard (SE) + AFD - R1234ze

		RTWF 220	RTWF 240	RTWF 280	RTWF 300	RTWF 320	RTWF 360	RTWF 380	RTWF 420
		SE + AFD	SE + AFD	SE + AFD	SE + AFD	SE + AFD	SE + AFD	SE + AFD	SE + AFD
Performances indicatives (1)									
Puissance frigorifique (1)	(kW)	737	790	882	997	1 084	1 192	1 286	1 394
Puissance totale absorbée en refroidissement (1)	(kW)	160	171	195	210	233	256	288	315
Caractéristiques électriques de l'unité (2) (5)									
Puissance maximale absorbée	(kW)	370	394	443	492	539	588	606	606
Intensité nominale du groupe (2)	(A)	580	619	693	781	859	933	960	960
Intensité de démarrage du groupe (2)	(A)	670	733	807	871	973	1 047	1 074	1 074
Facteur de puissance de déplacement		0,92	0,92	0,92	0,91	0,91	0,91	0,91	0,91
Intensité de court-circuit	(kA)	35	35	35	35	35	35	35	35
Section maximale du câble d'alimentation	mm ²	2 x 300	2 x 300	2 x 300	4*150	4*150	4*150	4*150	4*150
Taille interrupteur-sectionneur (3)	(A)	800	800	800	1 250	1 250	1 250	1 250	1 250
Compresseur									
Nombre de compresseurs par circuit	#	2 ou 1	2 ou 1	2 ou 1	2	2	2	2	2
Type		À vis	À vis	À vis	À vis	À vis	À vis	À vis	À vis
Modèle		N5/N5/N5	N5/N6/N5	N6/N6/N6	N5/N5/N5/ N5	N5/N6/N5/ N6	N6/N6/N6/ N6	N6/N6/N6/ N6	N6/N6/N6/ N6
Puiss max absorbée compr	(kW)	124-121/ 124	124-145/ 124	148-145/ 148	124-121/ 124-121	124-145/ 124-145	148-145/ 148-145	157-145/ 157-145	157-145/ 157-145
Circuit 1/Circuit 2									
Intensité maxi. Circuit 1/Circuit 2 (3) (5)	(A)	188-201/ 188	188-240/ 188	225-240/ 225	188-201/ 188-201	188-240/ 188-240	225-240/ 225-240	238-240/ 238-240	238-240/ 238-240
Intensité démarrage Circuit 1/Circuit 2	(A)	188-291/ 188	188-354/ 188	225-354/ 225	188-291/ 188-291	188-354/ 188-354	225-354/ 225-354	238-354/ 238-354	238-354/ 238-354
Régime moteur	(tr/min)	3 000	3 000	3 000	3 000	3 000	3 000	3 600	4 200
Réchauffeur de carter d'huile, Circuit 1/Circuit 2	(kW)	0,7	0,7	0,7	0,7	0,7	0,85	0,85	0,85
Évaporateur									
Quantité	#	1	1	1	1	1	1	1	1
Type		Échangeur de chaleur noyé à tubes et calandre							
Modèle d'évaporateur		15	18	18	21,5	21,5	25,2	25,2	28
Volume de contenance en eau de l'évaporateur	(l)	55,5	65,9	65,9	78,5	78,5	93	93	103
Évaporateur une passe									
Débit évap. - Minimum (4)	(l/s)	15	18	18	21,5	21,5	25,2	25,2	28
Débit évap. - Maximum (4)	(l/s)	55,5	65,9	65,9	78,5	78,5	93	93	103
Taille nominale de raccordement d'eau (raccordement rainuré)	(po) - (mm)	6	6	6	8	8	8	8	8
Une passe avec évaporateur à turbulateur									
Débit évap. - Minimum (4)	(l/s)	13,5	15	15	19	19	21	21	23,3
Débit évap. - Maximum (4)	(l/s)	50,5	59,9	59,9	71,5	71,5	84,5	84,5	93,6
Taille nominale de raccordement d'eau (raccordement rainuré)	(po) - (mm)	6	6	6	8	8	8	8	8
Condenseur									
Quantité	#	1	1	1	1	1	1	1	1
Type		Échangeur thermique à calandre							
Modèle de condenseur		340D	340D	340C	480C	480C	480B	480B	480A
Contenance en eau du condenseur	(l)	126	126	133	176	176	187	187	202
Condenseur à passe simple									
Débit cond. - Minimum	(l/s)	17,8	17,8	19,5	24,8	24,8	27,1	27,1	30,2
Débit cond. - Maximum	(l/s)	65,2	65,2	71,5	91	91	99,5	99,5	110,7
Taille nominale de raccordement d'eau (raccordement rainuré)	(po) - (mm)	6	6	6	8	8	8	8	8
Dimensions									
Longueur de l'unité	(mm)	4 784	4 784	4 784	4 774	4 774	4 774	4 774	4 774
Largeur de l'unité	(mm)	1 727	1 727	1 727	1 823	1 823	1 823	1 823	1 823
Hauteur de l'unité	(mm)	2 032	2 032	2 032	2 135	2 135	2 135	2 135	2 135
Poids									
Poids à l'expédition	(kg)	5 433	5 476	5 520	6 835	6 892	6 949	6 949	6 949
Poids en ordre de marche	(kg)	5 670	5 725	5 788	7 159	7 239	7 323	7 323	7 323
Caractéristiques du système (5)									
Nombre de circuits frigorifiques	#	2	2	2	2	2	2	2	2
Charge minimale de refroidissement en %	%	15	15	15	15	15	15	15	15
Unité standard									
Charge de fluide frigorigène du Circuit 1/Circuit 2 (5)	(kg)	125/55	125/55	125/55	115/115	115/115	115/115	115/115	115/115
Charge d'huile Circuit 1/Circuit 2 (5)	(l)	16/8	16/8	16/8	16/16	16/16	16/16	16/16	16/16
Type d'huile POE		OIL0066E/67E							

(1) Performances indicatives à la température de l'eau de l'évaporateur : 12 °C/7 °C - Température de l'eau du condenseur : 30/35 °C - pour des performances détaillées, consultez le bon de commande.

(2) En dessous de 400 V/triphasé/50 Hz.

(3) Fusible en option + sectionneur.

(4) Ne convient pas aux applications avec du glycol - consultez les tableaux indiquant le débit minimum avec le glycol.

(5) Les caractéristiques électriques et les données du système sont fournies à titre indicatif et sont sujettes à modification sans préavis. Consultez les données sur la plaque signalétique de l'unité.

Caractéristiques générales

Tableau 15 - Caractéristiques générales - RTWF à rendement saisonnier élevé (HSE) - R1234ze

		RTHF 95 HSE	RTHF 105 HSE	RTHF 125 HSE	RTHF 135 HSE	RTHF 155 HSE	RTHF 165 HSE	RTHF 185 HSE	RTHF 205 HSE
Performances indicatives (1)									
Puissance frigorifique nette (1)	(kW)	356	392	461	495	548	598	646	695
Puissance absorbée totale nette en refroidissement (1)	(kW)	77,4	83,1	98,5	106,2	116,6	127,8	137,2	146,6
Caractéristiques électriques de l'unité (2) (5)									
Puissance maximale absorbée	(kW)	169	185	224	246	269	292	322	306
Intensité nominale du groupe (2)	(A)	273	297	357	392	427	466	510	487
Intensité de démarrage du groupe (2)	(A)	349	373	450	482	517	580	624	601
Facteur de puissance de déplacement		0,9	0,9	0,91	0,91	0,91	0,91	0,91	0,91
Intensité de court-circuit	(kA)	35	35	35	35	35	35	35	35
Section maximale du câble d'alimentation	(mm ²)	1x240	1x240	1x240	1x240	1x240	2x300	2x300	2x300
Taille interrupteur-sectionneur (3)	(A)	400	400	400	500	500	630	630	630
Compresseur 1A									
Type	#	À vis	À vis	À vis	À vis	À vis	À vis	À vis	À vis
Modèle	#	M1	M2	N5	N5	N6	N6	N6	N6
Puissance maximale absorbée du compresseur	(kW)	85	101	124	124	147	147	176	161
Intensité max	(A)	129	153	188	188	224	224	268	245
Régime max. du moteur (vitesse variable)	(tr/min)	3 000	3 000	3 000	3 000	3 000	3 000	3 000	3 000
Résistance du réservoir d'huile	(kW)	0,425	0,425	0,425	0,425	0,425	0,425	0,425	0,425
Compresseur 1B									
Type	#	À vis	À vis	À vis	À vis	À vis	À vis	À vis	À vis
Modèle	#	M1	M2	N5	N5	N6	N6	N6	N6
Puissance maximale absorbée du compresseur	(kW)	83	83	99	121	121	144	144	144
Intensité max	(A)	141	141	166	201	201	240	240	240
Régime max. du moteur (vitesse variable)	(tr/min)	3 000	3 000	3 000	3 000	3 000	3 000	3 000	3 000
Résistance du réservoir d'huile	(kW)	0,425	0,425	0,425	0,425	0,425	0,425	0,425	0,425
Évaporateur									
Quantité	#	1	1	1	1	1	1	1	1
Type	#	165BS	165BS	165AS	165AS	200BS	250CS	250BS	250BS
Volume de contenance en eau de l'évaporateur	(l)	76	76	81	81	91	104		
Évaporateur deux passes									
Débit évap. - Minimum (4)	(L/s)	11,8	11,8	12,6	12,6	14,4	16,5	18,2	18,2
Débit évap. - Maximum (4)	(L/s)	51,5	51,5	55,0	55,0	62,9	72,0	79,4	79,4
Taille nominale de raccordement d'eau (raccordement rainuré)	(po)	5	5	5	5	5	6	6	6
Deux passes avec évaporateur à turbulateur									
Débit évap. - Minimum (4)	(L/s)	9,4	9,4	10,1	10,1	11,5	13,2	14,6	14,6
Débit évap. - Maximum (4)	(L/s)	42,9	42,9	45,8	45,8	52,4	60	66,2	66,2
Taille nominale de raccordement d'eau (raccordement rainuré)	(po)	5	5	5	5	5	6	6	6
Condenseur									
Quantité	#	1	1	1	1	1	1	1	1
Type	#	Échangeur thermique à tubes et calandre							
Modèle de condenseur	#	C3AS_m3	C3AS_m3	C3AS_m2	C3AS_m2	C5AS_m3	C5AS_m2	C5AS_m1	C5AS_m1
Volume du contenu du condenseur	(l)	109	109	118	118	140	165		
Condenseur à deux passes									
Débit cond. - Minimum (4)	(L/s)	11,6	11,6	12,6	12,6	15,0	17,8	20,8	20,8
Débit cond. - Maximum (4)	(L/s)	42,4	42,4	46,1	46,1	54,9	65,1	76,1	76,1
Taille nominale de raccordement d'eau (raccordement rainuré)	(po)	6	6	6	6	6	6	6	6
Dimensions									
Longueur de l'unité	(mm)	3 080	3 080	3 160	3 160	3 160	3 160	3 160	3 160
Largeur de l'unité	(mm)	1 260	1 260	1 350	1 350	1 380	1 380	1 380	1 380
Hauteur de l'unité	(mm)	1 935	1 935	1 935	1 935	2 035	2 080	2 080	2 080
Poids									
Poids à l'expédition	(kg)	3 091	3 091	3 172	3 208	3 491	3 627	3 719	3 719
Poids en ordre de marche	(kg)	3 276	3 276	3 371	3 407	3 722	3 896	4 025	4 025
Caractéristiques du système (5)									
Nombre de circuits frigorifiques	#	1	1	1	1	1	1	1	1
Puissance frigorifique minimale par circuit (%)	%	30	30	30	30	30	30	30	30
Unité standard									
Circuit frigorifique	(kg)	90	90	95	95	130	124	147	147
Charge d'huile	(l)	9,1	9,1	14	14	14	14	14	14
Type d'huile POE	#	OIL00315 ou OIL00317							

(1) Performances indicatives à la température de l'eau de l'évaporateur : 12 °C/7 °C - Température de l'eau du condenseur : 30/35 °C. Pour des performances détaillées, consultez le bon de commande.

(2) En dessous de 400 V/triphasé/50 Hz.

(3) Fusible en option + sectionneur.

(4) Ne convient pas aux applications avec du glycol - consultez les tableaux indiquant le débit minimum avec le glycol.

(5) Les caractéristiques électriques et les données du système sont fournies à titre indicatif et sont sujettes à modification sans préavis. Consultez les données sur la plaque signalétique de l'unité.

Caractéristiques générales

Tableau 16 - Caractéristiques générales RTWF Rendement saisonnier élevé (HSE) - R1234ze

		RTWF 220	RTWF 240	RTWF 280	RTWF 300	RTWF 320	RTWF 360	RTWF 380	RTWF 420
		HSE	HSE	HSE	HSE	HSE	HSE	HSE	HSE
Performances indicatives (1)									
Puissance frigorifique (1)	(kW)	747	803	898	1 010	1 101	1 211	1 308	1 417
Puissance totale absorbée en refroidissement (1)	(kW)	154	164	186	202	222	243	273	301
Caractéristiques électriques de l'unité (2) (5)									
Puissance maximale absorbée	(kW)	370	394	443	492	539	588	606	606
Intensité nominale du groupe (2)	(A)	580	619	693	781	859	933	960	960
Intensité de démarrage du groupe (2)	(A)	670	733	807	871	973	1 047	1 074	1 074
Facteur de puissance de déplacement		0,92	0,92	0,92	0,91	0,91	0,91	0,91	0,91
Intensité de court-circuit	(kA)	35	35	35	35	35	35	35	35
Section maximale du câble d'alimentation	mm ²	2 x 300	2 x 300	2 x 300	4*150	4*150	4*150	4*150	4*150
Taille interrupteur-sectionneur (3)	(A)	800	800	800	1 250	1 250	1 250	1 250	1 250
Compresseur									
Nombre de compresseurs par circuit	#	2 ou 1	2 ou 1	2 ou 1	2	2	2	2	2
Type		À vis	À vis	À vis	À vis	À vis	À vis	À vis	À vis
Modèle		N5/N5/N5	N5/N6/N5	N6/N6/N6	N5/N5/ N5/N5	N5/N6/ N5/N6	N6/N6/ N6/N6	N6/N6/ N6/N6	N6/N6/ N6/N6
Puiss max absorbée compr Circuit 1/Circuit 2	(kW)	124-121/ 124	124-145/ 124	148-145/ 148	124-121/ 124-121	124-145/ 124-145	148-145/ 148-145	157-145/ 157-140	157-145/ 157-140
Intensité max Circuit 1/Circuit 2 (3) (5)	(A)	188-201/ 188	188-240/ 188	225-240/ 225	188-201/ 188-201	188-240/ 188-240	225-240/ 225-240	238-240/ 238-240	238-240/ 238-240
Intensité démarrage Circuit 1/Circuit 2	(A)	188-291/ 188	188-354/ 188	225-354/ 225	188-291/ 188-291	188-354/ 188-354	225-354/ 225-354	238-354/ 238-354	238-354/ 238-354
Régime moteur	(tr/min)	3 000	3 000	3 000	3 000	3 000	3 000	3 600	4 200
Réchauffeur de carter d'huile, Circuit 1/Circuit 2	(W)	0,7	0,7	0,7	0,7	0,7	0,85	0,85	0,85
Évaporateur									
Quantité	#	1	1	1	1	1	1	1	1
Type		Échangeur de chaleur noyé à tubes et calandre							
Modèle d'évaporateur		370E	371D	371D	515E	515E	515D	515D	515C
Volume de contenance en eau de l'évaporateur	(l)	87	99	99	130	130	148	148	160
Évaporateur une passe									
Débit évap. - Minimum (4)	(l/s)	15	18	18	21,5	21,5	25,2	25,2	28
Débit évap. - Maximum (4)	(l/s)	55,5	65,9	65,9	78,5	78,5	93	93	103
Taille nominale de raccordement d'eau (raccordement rainuré)	(po) - (mm)	6	6	6	8	8	8	8	8
Une passe avec évaporateur à turbulateur									
Débit évap. - Minimum (4)	(l/s)	13,5	15	15	19	19	21,5	21	23,3
Débit évap. - Maximum (4)	(l/s)	50,5	60	60	71,5	71,5	85,5	84,5	93,6
Taille nominale de raccordement d'eau (raccordement rainuré)	(po) - (mm)	6	6	6	8	8	8	8	8
Condenseur									
Quantité	#	1	1	1	1	1	1	1	1
Type		Échangeur thermique à calandre							
Modèle de condenseur		360C	360C	360B	500D	500D	500C	500C	500B
Contenance en eau du condenseur	(l)	186	186	208	259	259	273	273	287
Condenseur 1 passe									
Débit cond. - Minimum	(l/s)	29,9	29,9	29,9	41,4	41,4	44	44	47,5
Débit cond. - Maximum	(l/s)	111	111	111	151,8	151,8	161,4	161,4	172,3
Taille nominale de raccordement d'eau (raccordement rainuré)	(po) - (mm)	6	6	6	8	8	8	8	8
Dimensions									
Longueur de l'unité	(mm)	4 754	4 754	4 754	4 774	4 774	4 774	4 774	4 774
Largeur de l'unité	(mm)	1 727	1 727	1 727	1 823	1 823	1 823	1 823	1 823
Hauteur de l'unité	(mm)	2 032	2 032	2 032	2 135	2 135	2 135	2 135	2 135
Poids									
Poids à l'expédition	(kg)	5 458	5 539	5 711	6 832	6 954	7 146	7 146	7 206
Poids en ordre de marche	(kg)	5 731	5 824	6 018	7 221	7 343	7 567	7 567	7 653
Caractéristiques du système (5)									
Nombre de circuits frigorifiques	#	2	2	2	2	2	2	2	2
Charge minimale de refroidissement en %	%	15	15	15	15	15	15	15	15
Unité standard									
Charge de fluide frigorigène R134a Circuit 1/Circuit 2 (5)	(kg)	167/79	171/81	155/154	155/154	158/158	158/158	158/158	165/163
Charge d'huile du Circuit 1/Circuit 2 (5)	(l)	16/8	16/8	16/8	16/16	16/16	16/16	16/16	16/16
Type d'huile POE		OIL0066E/67E							

(1) Performances indicatives à la température de l'eau de l'évaporateur : 12 °C/7 °C - Température de l'eau du condenseur : 30/35 °C - pour des performances détaillées, consultez le bon de commande.

(2) En dessous de 400 V/triphasé/50 Hz.

(3) Fusible en option + sectionneur.

(4) Ne convient pas aux applications avec du glycol - consultez les tableaux indiquant le débit minimum avec le glycol.

(5) Les caractéristiques électriques et les données du système sont fournies à titre indicatif et sont sujettes à modification sans préavis. Consultez les données sur la plaque signalétique de l'unité.

Description de l'unité

Figure 1 - Emplacement des composants d'une unité RTWF type

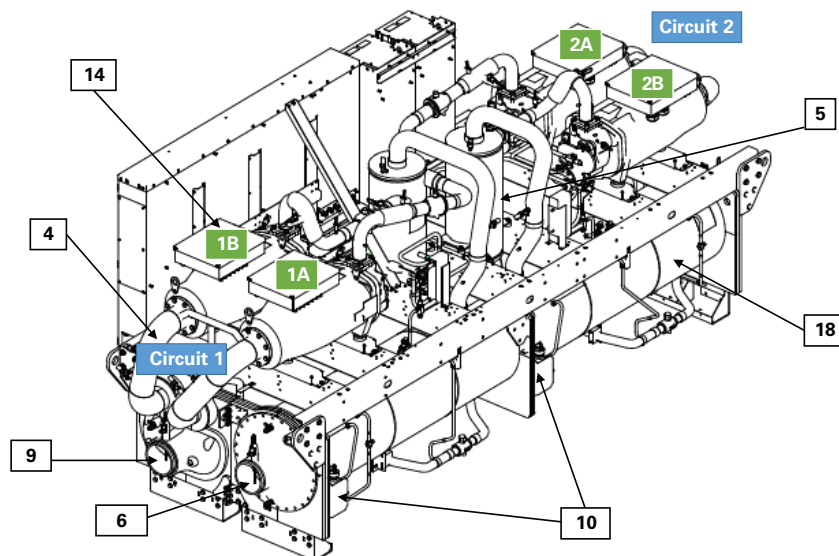
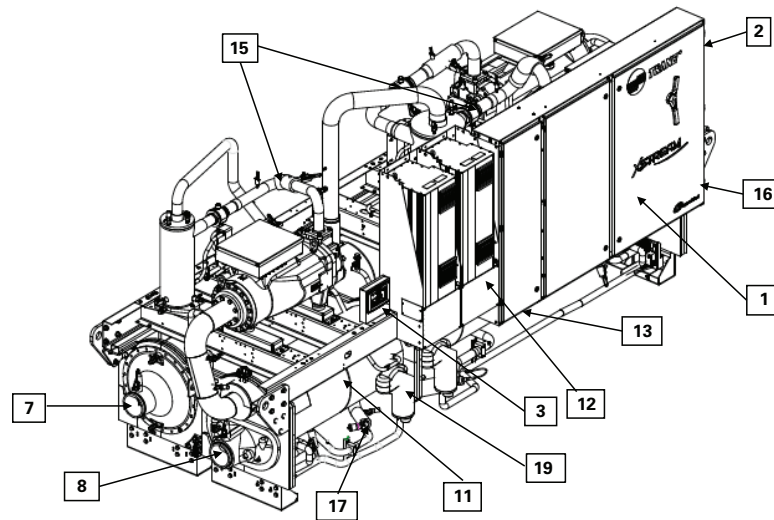

- | | |
|---|---|
| 1 = Panneau de commande | 11 = Évaporateur |
| 2 = Presse-étoupe de câble d'alimentation pour le câblage du client | 12 = Variateur de fréquence adaptatif (versions SE+AFD et HSE uniquement) |
| 3 = Interface du Tracer TD7 | 13 = Presse-étoupe pour câble d'alimentation de commande externe pour le câblage client |
| 4 = Conduite d'aspiration | 14 = Compresseur |
| 5 = Séparateur d'huile | 15 = Ligne de décharge |
| 6 = Sortie d'eau du condenseur | 16 = Plaque signalétique d'unité (sur le côté du démarreur /panneau de commande) |
| 7 = Entrée d'eau du condenseur | 17 = EXV |
| 8 = Sortie d'eau de l'évaporateur | 18 = Condenseur |
| 9 = Entrée d'eau de l'évaporateur | |
| 10 = Capteur de niveau de liquide | |

Remarque : l'emplacement précis est indiqué sur le plan conforme expédié avec l'unité.

Description de l'unité

Présentation de l'installation et exigences

Responsabilités de l'installateur

Une liste des responsabilités de l'entreprise chargée d'installer le RTWF est fournie dans le tableau 17.

- Localiser et entretenir les pièces détachées. Celles-ci se trouvent à l'intérieur du coffret électrique.
- Installer l'appareil sur une base avec des surfaces planes, avec un niveau de 5 mm et de résistance suffisante pour supporter le chargement concentré. Placer les patins isolants fournis par le constructeur sous l'unité.
- Installer l'appareil selon les instructions décrites dans la section « Installation mécanique ».
- Effectuez tous les raccordements au circuit d'eau et au circuit électrique.

Remarque : la tuyauterie du site doit être disposée et maintenue de manière appropriée, afin de ne pas soumettre les équipements à des contraintes. Lors de la pose préalable de la tuyauterie, il est vivement recommandé de laisser un espace d'au moins 1 mètre entre celle-ci et l'emplacement prévu de l'unité. Le montage sera ainsi optimal à la livraison de l'unité sur le site d'installation. Tous les ajustements nécessaires de la tuyauterie peuvent être réalisés à ce moment.

- Lorsque cela est précisé, fournir et installer les vannes du circuit d'eau en amont et en aval des boîtes à eau de l'évaporateur et du condenseur. Cela permettra d'isoler les calandres lors des opérations d'entretien, et d'équilibrer le système.

- Fournir et installer des contrôleurs de débit ou dispositifs équivalents dans le circuit d'eau glacée et le circuit d'eau du condenseur. Solidariser chaque contrôleur avec le démarreur de la pompe et le Tracer UC800, faire en sorte que l'unité ne puisse fonctionner que lorsque le débit d'eau est établi.
- Fournir et installer des piquages pour thermomètres et manomètres sur le circuit d'eau, adjacents aux raccords d'entrée et de sortie de l'évaporateur et du condenseur.
- Fournir et installer des vannes de vidange sur chaque boîte à eau.
- Fournir et installer des robinets de purge sur chaque boîte à eau.
- Lorsque cela est précisé, fournir et installer un filtre en amont de chaque pompe, ainsi que des vannes de modulation automatique.
- Fournir et installer une tuyauterie d'évacuation de pression de fluide frigorigène pour l'évacuation à l'air libre.
- Démarrer l'unité en présence d'un technicien d'entretien qualifié.
- Lorsque cela est précisé, fournir et isoler thermiquement l'évaporateur et tout autre élément de l'unité selon les besoins pour éviter la condensation dans des conditions normales de fonctionnement.
- Pour les démarreurs montés sur l'unité, des dispositifs de coupure sont installés sur le dessus du coffret pour le câblage côté ligne.
- Fournir et installer les cosses de câbles pour le démarreur.
- Fournir et installer le câblage sur site jusqu'aux cosses côté ligne du démarreur.

Tableau 17 - Responsabilités à l'installation

Exigences	Fourni par Trane Installé par Trane	Fourni par Trane Installé sur site	Fourni par le client Installé par le client
Assise			Satisfaire les exigences concernant l'assise
Élingage			Chaînes de sécurité Crochets de sûreté Palonniers
Isolation		Patins isolants	Autres types de sectionneurs
Électricité	- Disjoncteurs ou sectionneurs à fusible (en option) - Démarreur monté sur l'unité - Démarreur étoile-triangle ou variateur de fréquence (AFD)	- Contrôleurs de débit (peuvent être fournis par le client) - Filtres harmoniques (sur demande selon le réseau et les équipements électriques du client) - Boîtier de raccordement sur panneau de commande	- Disjoncteurs ou sectionneurs à fusible - Raccordements électriques du démarreur monté sur l'unité (en option) - Raccordements électriques au démarreur monté à distance (en option) - Dimensions du câblage conformes au plan et aux réglementations locales - Cosses à borne - Raccordements à la terre - Câblage GTC (en option) - Câblage de tension de commande - Contacteur et câblage de la pompe à eau glacée, y compris le système d'interverrouillage - Relais et câblage en option
La tuyauterie d'eau		Contrôleurs de débit (pouvant être fournis par le client)	- Prises pour thermomètres et manomètres - Thermomètres - Filtres (le cas échéant) - Manomètres débit d'eau - Vannes d'isolement et d'équilibrage du circuit d'eau - Évents et vannes de vidange de boîte à eau - Soupapes de décharge côté eau
Isolation	Isolation		Isolation
Composants de raccords de tuyauterie de circuit d'eau	- Raccord rainuré - Tuyau de retour pour mettre l'entrée et la sortie du même côté (en option) - Raccords rainurés au raccordement à brides (en option)		
Attention à l'exposition au fluide frigorigène			Respectez les recommandations indiquées dans l'addendum de manuel d'installation et de fonctionnement

Installation - Parties mécaniques

Stockage

Si le refroidisseur doit être stocké pendant plus d'un mois avant l'installation, prendre les précautions suivantes :

- Ne pas retirer les caches de protection du coffret électrique.
- Conserver le refroidisseur dans un lieu sec, sûr et exempt de vibrations.
- Installer une jauge et contrôler manuellement la pression du circuit frigorifique au moins tous les trois mois. Si la pression du fluide frigorigène est inférieure à 5 bar à 21 °C (3 bar à 10 °C), faire appel à une société d'entretien qualifiée ainsi qu'au bureau de vente Trane le plus proche.

REMARQUE : la pression sera d'environ 1 bar si le refroidisseur est expédié avec la charge d'azote en option.

Remarques relatives au bruit

- Pour les applications sensibles au bruit, voir le bulletin technique.
- Ne pas placer l'unité à proximité de zones sensibles au bruit.
- Installer des patins isolants sous l'unité. Se reporter à « Isolation de l'unité ».
- Équiper toutes les tuyauteries d'eau d'amortisseurs anti-vibrations en caoutchouc.
- Utiliser un conduit électrique flexible pour le raccordement final au Tracer UC800.
- Colmater toutes les zones de pénétration au niveau des parois.

REMARQUE : dans le cas d'applications dont le niveau sonore est critique, consulter un ingénieur acousticien.

Assise

Utilisez des patins de montage rigides, non déformables ou une base en béton suffisamment solide et massive pour pouvoir soutenir le poids du refroidisseur en fonctionnement (avec sa tuyauterie et les charges complètes de fluide frigorigène, d'huile et d'eau).

Se reporter aux informations générales pour les poids de fonctionnement de l'unité.

Une fois en place, mettez le refroidisseur à niveau en respectant une marge d'erreur max. de 6 mm sur toute sa longueur et sur toute sa largeur.

Le constructeur n'est pas responsable des anomalies de l'équipement dues à une erreur de conception ou de construction de sa base.

Dispositifs anti-vibrations

- Prévoir des isolateurs de type gaine en caoutchouc sur toutes les tuyauteries d'eau au niveau de l'unité.
- Prévoir un conduit électrique souple pour les raccordements électriques de l'unité.
- Isoler toutes les suspensions des tuyauteries et veiller à ce qu'elles ne soient pas supportées par des poutres de la structure principale susceptibles d'introduire des vibrations dans les espaces occupés.
- Veiller à ce que les tuyauteries n'exercent pas de contraintes supplémentaires sur l'unité.

REMARQUE : ne pas utiliser d'isolateurs de type tresse métallique sur la tuyauterie d'eau. Ils ne sont pas efficaces aux fréquences de fonctionnement de l'unité.

Dégagements

Laissez suffisamment d'espace tout autour de l'unité afin de permettre au personnel d'installation et d'entretien d'accéder sans difficulté à toutes les zones de service. Il est recommandé de respecter une distance minimum de 1 m pour le fonctionnement du compresseur et de laisser suffisamment d'espace pour permettre l'ouverture des portes du coffret électrique. Référez-vous aux documents (fournis dans le jeu de documents accompagnant l'unité) pour les dégagements minimum requis pour l'entretien du condenseur ou du tube de l'évaporateur. Dans tous les cas, les réglementations locales prévalent sur ces recommandations. Si le local ne permet pas de respecter les dégagements recommandés, veuillez contacter votre représentant commercial.

REMARQUE : le dégagement vertical minimal nécessaire au-dessus de l'unité est de 1 m. Aucun tuyau ou conduit ne doit se trouver au-dessus du moteur du compresseur.

REMARQUE : les dégagements maximaux sont fournis. En fonction de leur configuration, certaines unités requièrent parfois un dégagement moindre au sein d'une même catégorie d'unités. Un dégagement est nécessaire pour le retrait et la pose du tube de l'échangeur thermique.

Ventilation

Malgré le refroidissement du compresseur par le fluide frigorigène, l'unité génère de la chaleur. Vous devez prendre les mesures nécessaires pour éliminer cette chaleur du local des équipements. Prévoyez une ventilation adéquate pour maintenir la température ambiante à moins de 40 °C. Raccordez les soupapes de surpression conformément à toutes les réglementations locales et nationales en vigueur. Se reporter à « Soupapes de surpression ». Dans le local des équipements, prendre les mesures nécessaires pour que le refroidisseur ne soit pas exposé à des températures ambiantes inférieures à 10 °C.

Évacuation de l'eau

Placez l'unité à proximité d'un point d'évacuation grande capacité pour la vidange de l'eau pendant les coupures et les réparations. Les condenseurs et évaporateurs sont équipés de raccords de vidange. Voir « Circuit d'eau ». Les réglementations locales et nationales doivent être appliquées.

Restrictions d'accès

Se reporter aux documents de l'unité pour les informations spécifiques relatives aux dimensions (documents fournis dans le jeu de documents accompagnant l'unité).

Installation - Parties mécaniques

Procédure de levage

ATTENTION

Équipement lourd !

Toujours utiliser un système de levage dont la capacité excède le poids de levage de l'unité d'un facteur de sécurité adéquat. Suivez les instructions figurant dans le document de levage et de manutention et le plan conforme fournis dans le jeu de documents accompagnant l'unité. Le non-respect de cette consigne pourrait entraîner des blessures mortelles.

ATTENTION

Dommages matériels !

N'utilisez jamais de chariot élévateur à fourche pour déplacer l'unité. Le patin n'est pas conçu pour supporter l'unité en un seul point, et l'utilisation d'un chariot élévateur pourrait détériorer l'unité. Positionnez toujours le palonnier de manière à éviter tout contact entre les câbles et l'unité. Le non-respect de cette consigne pourrait entraîner une détérioration de l'unité.

REMARQUE : en cas d'absolue nécessité, il est possible de pousser ou de tirer le refroidisseur sur une surface lisse à condition qu'il soit fixé aux patins en bois prévus pour l'expédition au moyen de boulons.

ATTENTION :

Patins d'expédition !

N'utilisez pas les trous filetés du compresseur pour le levage de l'unité. Ils ne sont pas prévus à cet effet. N'enlevez pas les patins en bois (en option) avant que l'unité ne soit à son emplacement final. Ceci pourrait occasionner des blessures graves ou la mort, ou endommager l'équipement.

1. Une fois l'unité à son emplacement définitif, retirer les boulons d'ancrage la fixant sur les socles en bois (en option).
2. Équiper correctement l'unité d'accessoires de levage, puis la soulever par le haut ou par vérin (autre méthode de déplacement). Utiliser les points illustrés sur le schéma de montage expédié avec l'unité. Retirer les fixations de base.
3. Installer les crochets dans les trous de levage prévus sur l'unité. Fixer les chaînes ou les câbles de levage aux connecteurs pour crochet de levage. Chaque câble doit être assez résistant pour soulever le refroidisseur.
4. Attacher les câbles au palonnier. Le poids de levage total, la répartition du poids de levage et les dimensions du palonnier requis sont indiqués sur le schéma de montage fourni avec chaque unité. La barre transversale de poutre de levage doit être positionnée de sorte que les câbles de levage ne touchent pas la tuyauterie de l'unité ou le panneau électrique.

REMARQUE : la sangle anti-rotation n'est pas une chaîne de levage, mais un dispositif de sécurité pour s'assurer que l'unité ne bascule pas pendant l'opération de levage.

Autre méthode de déplacement

S'il est impossible de monter l'unité par le haut comme indiqué sur les figures, l'unité peut également être déplacée en soulevant chaque extrémité par action de levier à une hauteur suffisante pour pouvoir déplacer un chariot sous le support de plaque de chaque tube. Une fois correctement placée le chariot, l'unité peut être déplacée jusqu'à son emplacement définitif.

AVERTISSEMENT : installez une sangle anti-rotation entre le palonnier et le compresseur avant de soulever l'unité. Le non-respect de cette consigne pourrait, en cas de rupture d'un câble, entraîner des blessures graves ou la mort.

Les dessins de levage et de manutention sont inclus dans la trousse de fiches livrée avec l'unité.

Figure 2 - Exemple de palonnier automatique à utiliser pour le levage du RTWF

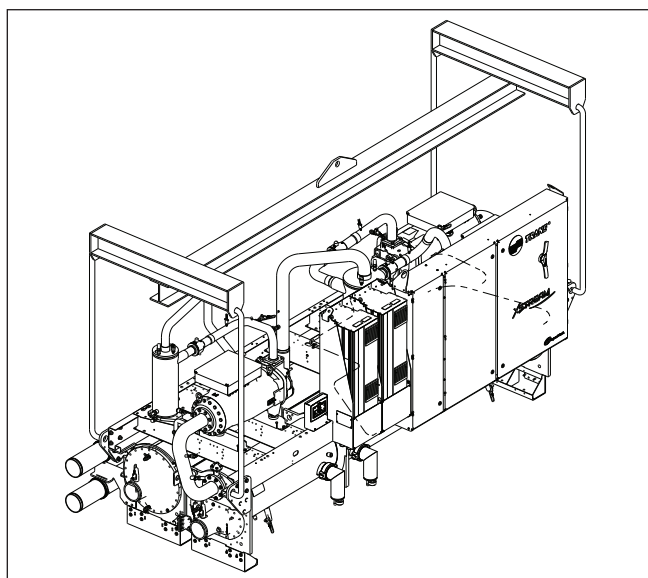

Patins isolants

6. Les patins en élastomère livrés (en standard) conviennent à la plupart des installations. Pour en savoir plus sur les méthodes d'isolation en cas d'installation sensible, consultez un ingénieur en acoustique. Pour la version à AFD, il est possible que certaines fréquences de vibrations soient transmises dans les fondations. Cela dépend de la structure de bâtiment. Dans ces cas, il est recommandé d'utiliser des isolateurs en néoprène au lieu de patins en élastomère. Des schémas indiquant l'emplacement des patins sont fournis dans le jeu de documents de l'unité.
7. Pendant le positionnement final de l'unité, placer les patins isolants sous les appuis des plaques tubulaires d'évaporateur et de condenseur. Lever l'unité
8. L'unité est livrée avec des entretoises sur le support du compresseur pour protéger les patins isolants du compresseur au cours de l'expédition et pendant la manutention. Retirer ces entretoises avant d'utiliser l'unité.
9. Retirer les supports et les entretoises d'expédition du/des séparateur(s) d'huile.

Les dessins permettant de localiser les patins d'isolation sont inclus dans la trousse de fiches livrée avec l'unité.

Installation - Parties mécaniques

Mise à niveau de l'unité

REMARQUE : le côté du coffret électrique de l'unité est considéré comme l'avant de celle-ci.

1. Vérifier la mise à niveau de l'unité d'un bout à l'autre à l'aide d'un niveau posé sur l'enveloppe de l'évaporateur.
2. Si l'espace est insuffisant sur la calandre, fixer un niveau magnétique sur le bas de la calandre. L'unité doit être à niveau à 5 mm près sur toute sa longueur.
3. Poser le niveau sur le support de la plaque tubulaire de la calandre pour vérifier l'horizontalité bord à bord (entre avant et arrière). Nivelier l'unité à 5 mm près entre l'avant et l'arrière. **REMARQUE** : l'évaporateur DOIT être de niveau pour que le transfert de chaleur et le fonctionnement de l'unité soient optimaux.
4. Mettre l'unité à niveau à l'aide de cales sur toute la longueur.

Rotation des Tuyauterie

Raccords de tuyauterie

Si vous utilisez un produit de rinçage acide, ne le faites pas passer dans l'unité car cela pourrait causer des dégâts matériels.

Raccordez la tuyauterie d'eau à l'évaporateur et au condenseur. Isolez et soutenez la tuyauterie de manière à ce qu'elle n'exerce pas de contrainte sur l'unité. Elaborez la tuyauterie conformément aux normes locales et nationales. Isolez et rincez la tuyauterie avant de la connecter à l'unité.

Les raccordements d'eau glacée de l'évaporateur doivent être faits au moyen de raccords de type rainuré. N'essayez jamais de souder ces raccordements car la chaleur produite lors du soudage risquerait de provoquer des ruptures microscopiques ou macroscopiques sur les boîtes à eau en fonte et d'entraîner une détérioration prématurée de celles-ci. Les dimensions de l'embout de tube du raccord rainuré sont fournies dans le plan conforme

Afin d'éviter d'endommager le circuit d'eau glacée, veillez à ce que la pression dans l'évaporateur (pression maximum de service) ne dépasse pas 10 bar.

L'utilisation de boîtes à eau inversées est interdite

Un échangeur thermique est composé d'un condenseur et d'un évaporateur à une passe. Il est essentiel de garder la disposition d'usine des boîtes à eau. Par conséquent, l'inversion des boîtes à eau peut entraîner des problèmes de fonctionnement.

REMARQUE : les dimensions de l'embout de tube du raccord rainuré sont fournies dans les plans dimensionnels.

Purges et vidange

Avant de remplir les circuits d'eau, installez des bouchons dans les raccords de purge et de vidange des boîtes à eau de l'évaporateur et du condenseur. Pour vidanger l'eau, retirez les bouchons, installez un raccord NPT dans le raccord d'évacuation et connectez un flexible.

Traitement de l'eau

AVERTISSEMENT : N'utilisez pas une eau non traitée ou ayant été soumise à un traitement inadapté. N'utilisez pas une eau mal ou non traitée, cela risquant de détériorer les équipements.

Sur chaque unité RTWF est apposée l'étiquette d'exemption de garantie suivante :

L'utilisation d'une eau incorrectement traitée ou non traitée dans ces équipements peut entraîner l'entartrage, l'érosion, la corrosion ou encore le dépôt d'algues ou de boues dans ceux-ci. Il est recommandé de faire appel à un spécialiste qualifié en traitement de l'eau pour déterminer si un traitement est nécessaire. La garantie exclut spécifiquement toute responsabilité liée à la corrosion, à l'érosion ou à la détérioration du matériel du fabricant. Le constructeur décline toute responsabilité en cas de préjudice découlant de l'utilisation d'une eau non traitée, incorrectement traitée, salée ou saumâtre.

Installation - Parties mécaniques

Composants de la tuyauterie évaporateur

Remarque : tous les composants de tuyauterie doivent être situés entre les vannes d'arrêt afin d'isoler à la fois le condenseur et l'évaporateur. Par "composants de tuyauterie", on entend tous les dispositifs et commandes assurant le bon fonctionnement du circuit d'eau et la sécurité de fonctionnement de l'unité. Ces composants et leur emplacement général sont indiqués ci-dessous :

Tuyauterie d'entrée eau glacée

- Purges d'air (pour évacuer l'air du circuit)
- Manomètres à vanne d'arrêt
- Raccords de tuyauterie
- Dispositifs anti-vibrations (gainés en caoutchouc)
- Vannes d'arrêt (isolation)
- Thermomètres
- Tés de nettoyage
- Filtre

Tuyauterie de sortie eau glacée

- Purges d'air (pour évacuer l'air du circuit)
- Manomètres à vanne d'arrêt
- Raccords de tuyauterie
- Dispositifs anti-vibrations (gainés en caoutchouc)
- Vannes d'arrêt (isolation)
- Thermomètres
- Tés de nettoyage
- Vanne d'équilibrage
- Soupape de surpression

Pour éviter toute détérioration de l'évaporateur, ne le soumettez pas à une pression d'eau supérieure à 10 bars si les boîtes à eau utilisées sont standard.

Pour éviter toute détérioration des tubes, installez un filtre dans la tuyauterie d'entrée d'eau du condenseur.

Composants de la tuyauterie condenseur

Par « composants de tuyauterie », on entend tous les dispositifs et commandes assurant le bon fonctionnement du circuit d'eau et la sécurité de fonctionnement de l'unité. Ces composants et leur emplacement général sont indiqués ci-dessous :

Tuyauterie d'entrée eau condenseur

- Purges d'air (pour évacuer l'air du circuit)
- Manomètres à vanne d'arrêt
- Raccords de tuyauterie
- Dispositifs anti-vibrations (gainés en caoutchouc)
- Vannes d'arrêt (isolation)
- Une pour chaque passe
- Thermomètres
- Tés de nettoyage
- Filtre
- Contrôleur de débit

Tuyauterie de sortie eau condenseur

- Purges d'air (pour évacuer l'air du circuit)
- Manomètres à vanne d'arrêt
- Raccords de tuyauterie
- Dispositifs anti-vibrations (gainés en caoutchouc)
- Vanne d'arrêt (isolation)
- Une pour chaque passe
- Thermomètres
- Tés de nettoyage
- Vanne d'équilibrage
- Soupape de surpression

Pour éviter toute détérioration du condenseur, ne le soumettez pas à une pression d'eau supérieure à 10 bars si les boîtes à eau utilisées sont standard.

Pour éviter toute détérioration des tubes, installez un filtre dans la tuyauterie d'entrée d'eau du condenseur.

Manomètres et thermomètres

Installez sur place des thermomètres et des manomètres (avec des collecteurs, si nécessaire). Placez les manomètres ou robinets sur un tronçon droit de tuyau en évitant de les positionner à proximité des coudes, etc. Si les raccords hydrauliques des échangeurs sont situés aux extrémités opposées, veillez à installer les manomètres à la même hauteur sur chaque échangeur.

Installation - Parties mécaniques

Soupapes de surpression d'eau

Installez une soupape de surpression dans le circuit d'eau de l'évaporateur et dans celui du condenseur, faute de quoi les coques pourraient se détériorer.

Installez une soupape de surpression dans l'un des raccords d'évacuation de boîte à eau du condenseur, et une autre dans l'un des raccords d'évacuation de boîte à eau de l'évaporateur, ou bien sur le côté enveloppe de l'une des vannes d'arrêt. Les cuves à eau ayant des vannes d'arrêt à accouplement serré présentent un potentiel élevé de montée en pression hydrostatique en cas d'accroissement de la température de l'eau. Reportez-vous à la réglementation applicable pour connaître les consignes d'installation des soupapes de surpression.

Capteurs de débit

Pour capter le débit d'eau du circuit, utilisez des contrôleurs de débit ou des interrupteurs de pression différentielle fournis par le client avec dispositif d'interverrouillage des pompes. La figure illustre l'emplacement des contrôleurs de débit.

Pour assurer la protection du refroidisseur, installer et connecter les contrôleur de débit en série avec système de verrouillage de la pompe à eau, pour les circuits d'eau d'eau glacée et le condenseur de circuits d'eau (se référer à la section « Installation électrique »). Les schémas de connexion et de câblage correspondants sont livrés avec l'unité.

Les contrôleurs de débit doivent arrêter ou empêcher le fonctionnement du compresseur si le débit d'eau d'un des systèmes diminue brutalement. Respecter les consignes du constructeur concernant les procédures de sélection et d'installation. Les recommandations générales d'installation des contrôleurs de débit sont données ci-après.

- Actionner l'interrupteur vers le haut, avec un minimum de 5 diamètres de tuyau de course droite et horizontale de chaque côté.
- Ne pas monter de contrôleur à proximité de coudes, d'orifices ou de vannes.

Remarque : la flèche sur le contrôleur indique le sens de l'écoulement. Pour éviter que le contrôleur ne vibre, éliminez entièrement l'air du circuit.

Remarque : le Tracer UC800 assure un délai de 6 secondes sur le contrôleur de débit avant d'éteindre l'unité dans un diagnostic de perte de débit. Si les arrêts machine sont persistants, faites appel à une société d'entretien qualifiée. Régler le contrôleur de manière à ce qu'il s'ouvre lorsque le débit d'eau chute en dessous de la valeur nominale. Consulter le tableau des caractéristiques générales pour connaître les recommandations de débit minimal applicables aux différentes configurations du passage de l'eau. Les contacts des contrôleurs de débit se ferment si le débit est constaté.

Purge des soupapes de surpression du fluide frigorigène

Pour éviter toute blessure causée par l'inhalation de gaz réfrigérant, ne pas évacuer le fluide frigorigène n'importe où. Si plusieurs refroidisseurs sont installés, chacun doit comporter une évacuation distincte pour ses soupapes de surpression. Reportez-vous aux réglementations en vigueur pour connaître les dispositions éventuelles relatives aux lignes d'évacuation.

La purge des soupapes est sous l'entière responsabilité de l'installateur. Les soupapes de décharge de condenseur de toutes les unités RTWF doivent être purgées à l'extérieur du bâtiment. Les dimensions et l'emplacement des raccords des soupapes de surpression sont indiqués dans les plans conformes de l'unité. Pour toute information sur la taille des lignes de purge des soupapes, reportez-vous aux réglementations nationales.

Respectez les spécifications relatives aux tuyauteries de raccordement, faute de quoi l'unité et/ou la soupape de surpression pourraient se détériorer ou leur capacité pourrait être diminuée.

Remarque : une fois ouvertes, les soupapes ont tendance à fuir.

Installation - Parties mécaniques

Perte de charge au niveau de l'évaporateur et du condenseur - modèle RTWF

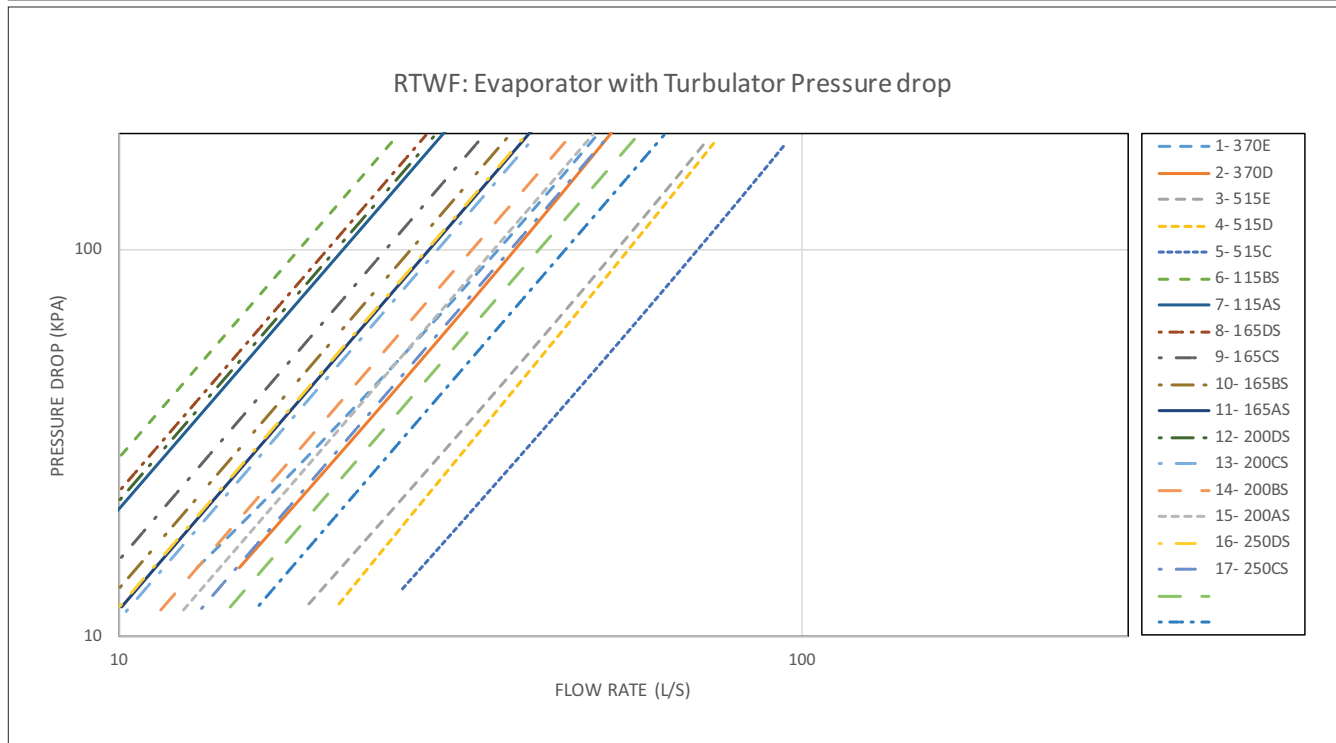
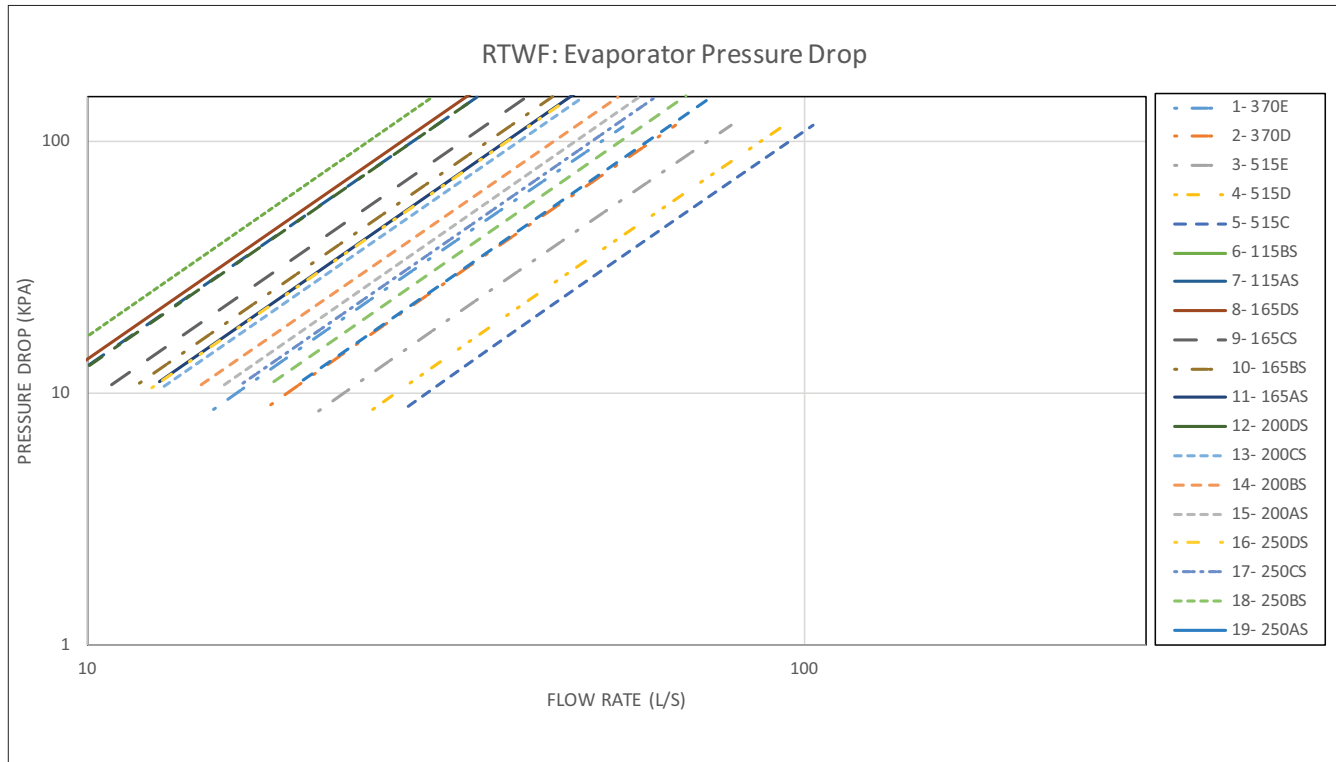

Remarque :

La perte de charge est celle de l'eau pure.
La limite du débit d'eau correspond à la limite des courbes.

Installation - Parties mécaniques

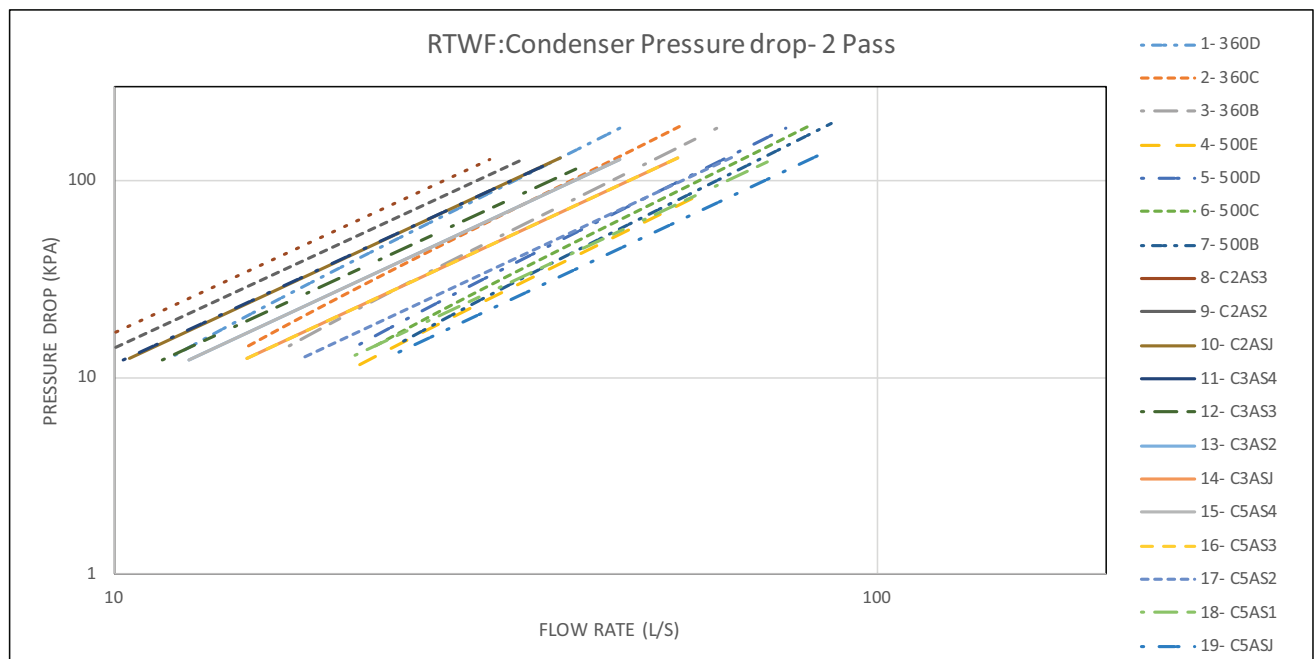
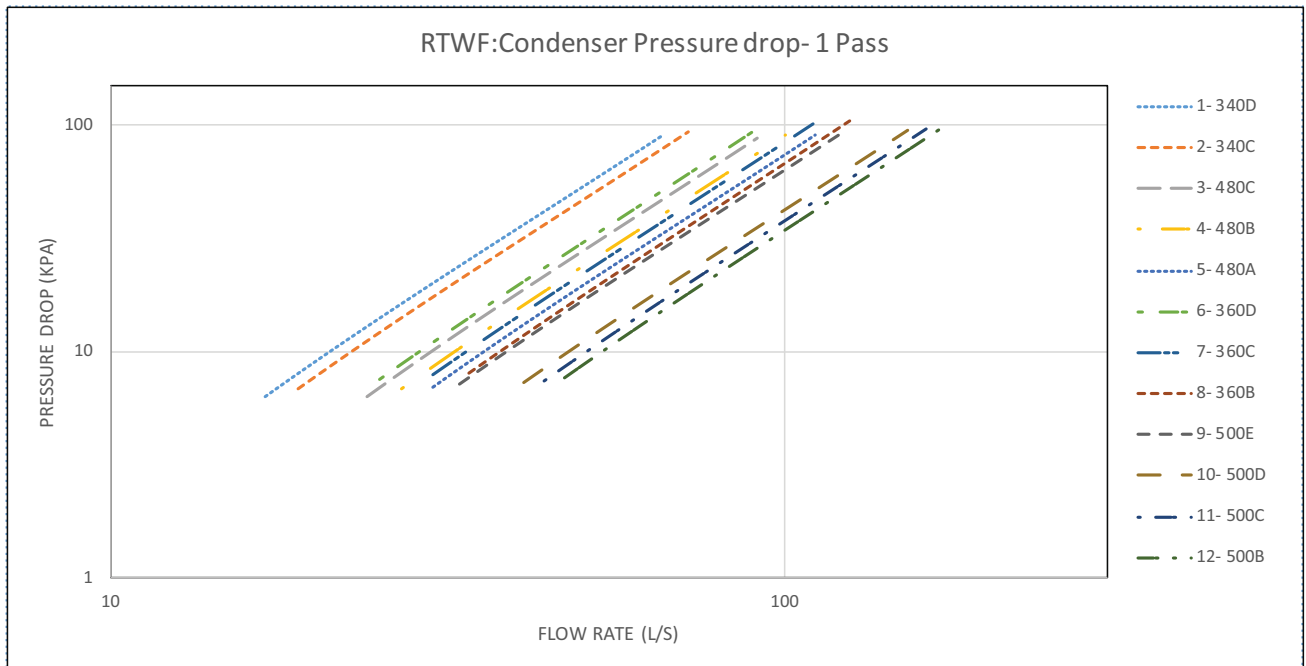

Installation - Parties mécaniques

Protection antigel

Pour tous les refroidisseurs, il est essentiel de maintenir le débit d'eau à plein régime dans l'évaporateur et le condenseur pendant un certain temps après l'arrêt du dernier compresseur. Ceci empêchera le tuyau de l'évaporateur de geler en raison de la migration du fluide frigorigène.

C'est pourquoi les relais de sortie de la pompe à eau de l'évaporateur et du condenseur doivent être utilisés pour commander la pompe à eau glacée. Ce n'est pas obligatoire en cas d'utilisation de glycol avec une protection contre la température ambiante la plus basse attendue.

Si l'unité doit fonctionner dans un environnement à basse température, il convient de prendre des mesures de protection contre le gel. Il est possible d'appliquer une protection antigel en ajoutant du glycol en quantité suffisante pour une protection antigel jusqu'à la température ambiante la plus basse prévue.

Important : assurez-vous d'appliquer les points de consigne de contrôle LERTC (coupure pour basse température de fluide frigorigène d'évaporateur) et LWTC (coupure pour basse température d'eau) appropriés selon la concentration de l'inhibiteur de gel ou la température du point de congélation de la solution.

Évitez d'utiliser de très faibles débits de fluide frigorigène ou des débits proches du débit minimum dans le refroidisseur. Un débit de fluide glacé supérieur réduit le risque de gel dans toutes les situations. Les débits inférieurs aux limites publiées augmentent le risque de gel et ont été exclus des algorithmes de protection contre le gel.

- Évitez les applications et les situations nécessitant des cycles rapides ou des démarrages et des arrêts répétés du refroidisseur. Gardez à l'esprit que les algorithmes de régulation du refroidisseur peuvent empêcher le redémarrage rapide du compresseur après l'arrêt lorsque l'évaporateur fonctionne en dessous ou proche de la limite LERTC.
- Maintenez la charge de fluide frigorigène aux niveaux appropriés. En cas de doute sur la charge, contactez le service après-vente Trane. Un niveau de charge réduit ou bas peut augmenter les probabilités d'apparition des conditions de gel dans l'évaporateur et/ou des arrêts du diagnostic LERTC.

Installation - Parties mécaniques

RTWF - Réglage de la basse température du fluide frigorigène éthylène glycol et propylène glycol et de la protection contre le gel.

Tableau 18 - Points de consigne recommandés pour la coupure pour basse température de fluide frigorigène de l'évaporateur (LERTC) et la coupure pour basse température d'eau (LWTC) des refroidisseurs RTWF

Ethylène glycol				Monopropylène glycol		
Pourcentage de glycol (% de poids)	Gel de la solution de la solution (°C)	Valeur minimale recommandée de LRTC (°C)	Valeur minimale recommandée de LWTC (°C)	Gel de la solution de la solution (°C)	Valeur minimale recommandée de LRTC (°C)	Valeur minimale recommandée de LWTC (°C)
0	0,0	0,0	2,8	0,0	0,0	2,8
2	-0,6	-1,4	2,2	-0,6	-1,4	2,2
4	-1,3	-2,1	1,5	-1,2	-2,0	1,6
5	-1,7	-2,5	1,1	-1,5	-2,3	1,3
6	-2,0	-2,9	0,7	-1,8	-2,6	1
8	-2,8	-3,6	0,0	-2,5	-3,3	0,3
10	-3,6	-4,5	-0,8	-3,1	-4,0	-0,4
12	-4,5	-5,3	-1,7	-3,8	-4,7	-1,1
14	-5,4	-6,2	-2,6	-4,6	-5,4	-1,8
15	-5,9	-6,7	-3,1	-5	-5,8	-2,2
16	-6,3	-7,2	-3,6	-5,4	-6,2	-2,6
18	-7,4	-8,2	-4,6	-6,2	-7	-3,4
20	-8,4	-9,3	-5,7	-7,1	-7,9	-4,3
22	-9,6	-10,4	-6,8	-8,0	-8,8	-5,2
24	-10,8	-11,6	-8,0	-9,0	-9,9	-6,3
25	-11,4	-12,3	-8,7	-9,6	-10,4	-6,8
26	-12,1	-12,9	-9,3	-10,1	-11,0	-7,4
28	-13,5	-14,3	-10,7	-11,3	-12,2	-8,5
30	-15,0	-15,8	-12,2	-12,6	-13,4	-9,8
32	-16,5	-17,3	-13,7	-14,0	-14,8	-11,2
34	-18,2	-19,0	-15,0	-15,5	-16,3	-12,7
35	-19,0	-19,9	-15,0	-16,3	-17,1	-13,5
36	-19,9	-20,6	-15,0	-17,1	-17,9	-14,3
38	-21,8	-20,6	-15,0	-18,8	-19,6	-15,0
40	-23,8	-20,6	-15,0	-20,7	-20,6	-15,0
42	-25,9	-20,6	-15,0	-22,6	-20,6	-15,0
44	-28,1	-20,6	-15,0	-24,8	-20,6	-15,0
45	-29,3	-20,6	-15,0	-25,9	-20,6	-15,0
46	-30,5	-20,6	-15,0	-27,1	-20,6	-15,0
48	-33,0	-20,6	-15,0	-29,5	-20,6	-15,0
50	-35,6	-20,6	-15,0	-32,1	-20,6	-15,0

ATTENTION !

- Un appoint de glycol supérieur aux doses recommandées nuira au niveau de performances de l'unité. L'efficacité de l'unité en sera diminuée ainsi que la température de saturation de l'évaporateur. Dans certaines conditions de fonctionnement, ces effets peuvent être significatifs.
- Si vous utilisez plus de glycol que ce qui est recommandé, basez-vous sur le pourcentage effectif de glycol pour calculer le point de coupure de basse température du fluide frigorigène.
- Le point de consigne minimal de coupure en cas de faible niveau de fluide frigorigène est de -20,6 °C. Cette valeur minimum est définie sur la base des limites de solubilité de l'huile dans le fluide frigorigène.

- En cas d'applications à base de glycol, il convient de s'assurer de l'absence de fluctuation du débit d'eau glycolée par rapport à la valeur indiquée sur le bon de commande. Une diminution du débit risquerait de nuire aux performances et au fonctionnement de l'unité.
- Les tableaux ci-dessus ne doivent pas être interprétés comme suggérant la capacité de fonctionnement ou les caractéristiques de performance à tous les pourcentages de glycol du tableau. Une simulation complète de l'unité est nécessaire pour prédire correctement les performances de l'unité dans des conditions de fonctionnement spécifiques. Pour plus d'informations sur les conditions spécifiques, contactez Trane.

Installation - Parties mécaniques

Températures d'eau du condenseur

Avec le modèle de refroidisseur RTWF, il convient d'appliquer une méthode de contrôle de l'eau du condenseur uniquement si l'unité démarre avec des températures d'entrée d'eau inférieures à 13 °C, ou comprises entre 7 °C et 13 °C, lorsqu'il n'est pas possible d'augmenter la température jusqu'à 13 °C par pas de 0,6 °C par minute.

Si l'application nécessite des températures de démarrage inférieures aux valeurs minimales recommandées, plusieurs options sont disponibles. Pour commander une vanne à 2 ou 3 voies, Trane propose une option de contrôle de vanne de régulation du condenseur Valve pour les contrôles du Tracer UC800.

La température de sortie d'eau au condenseur doit être de 9 °C supérieure à la température de sortie d'eau à l'évaporateur dans les 2 minutes qui suivent le démarrage. Ensuite, un différentiel minimum de 14 °C doit être maintenu.

La valeur minimum admissible du différentiel de pression du fluide frigorigène entre le condenseur et l'évaporateur est 1,7 bar. Le système de contrôle du refroidisseur tentera d'atteindre et de maintenir ce différentiel au démarrage, mais pour assurer un fonctionnement continu, le modèle doit pouvoir maintenir un différentiel de 14 °C entre la température de l'eau de sortie de l'évaporateur et celle du condenseur.

ATTENTION ! Dans les applications où la température de sortie d'eau de l'évaporateur est basse, ne pas utiliser de glycol du côté condenseur peut entraîner le gel des tubes du condenseur.

Régulation de l'eau du condenseur

L'option de régulation de la pression de refoulement du condenseur offre une interface de sortie 0-10 VCC (plage maximale - possibilité de déterminer une plage moins élevée) au dispositif de débit d'eau du condenseur du client. Cette option permet aux commandes du Tracer UC800 d'envoyer un signal d'ouverture et de fermeture de la vanne à 2 voies ou 3 voies si nécessaire pour maintenir la pression différentielle de refroidissement.

Il est possible d'adopter d'autres méthodes que celles qui sont présentées pour obtenir les mêmes résultats. Contactez votre agence Trane locale pour plus de détails.

Contactez le constructeur du dispositif de refroidissement pour connaître sa compatibilité avec un débit d'eau variable.

Vanne d'étranglement (Figure 3)

Cette méthode permet de maintenir la pression et la température de condensation en étranglant l'écoulement d'eau sortant du condenseur sous l'effet de la pression de celui-ci ou des différentiels de pression du système.

Avantages :

- Régulation fiable avec vanne correctement dimensionnée pour un coût relativement faible.
- Possibilité de réduire les coûts de pompage.

Inconvénients :

- Taux d'encrassement plus élevé du fait du ralentissement de l'écoulement d'eau du condenseur.
- Nécessite la présence de pompes capables de prendre en charge le débit variable.

Figure 3

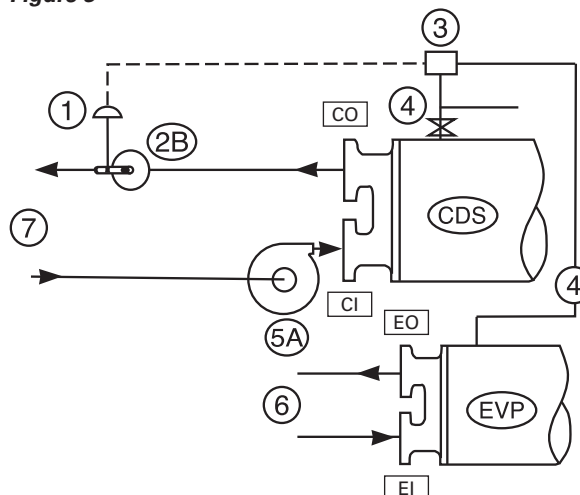

Installation - Parties mécaniques

Dérivation du dispositif de refroidissement (Figure 4)

Le bipasse du dispositif de refroidissement est également une méthode de contrôle envisageable lorsque les exigences de température du refroidisseur peuvent être maintenues.

Avantage :

- Excellente régulation grâce au maintien d'un débit d'eau constant dans tout le condenseur.

Inconvénient :

- Coûts plus élevés car une pompe dédiée est nécessaire pour chaque refroidisseur lorsque la pression du condenseur fait office de signal de régulation.

Schéma 4

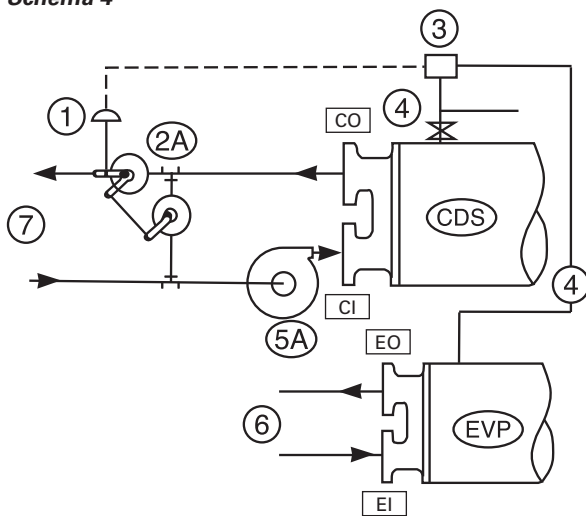

Pompe à eau du condenseur avec entraînement à fréquence variable (Figure 5)

Avantages :

- Possibilité de réduire les coûts de pompage. Contrôle fiable de la température du dispositif de refroidissement.

- Coût initial relativement faible.

Inconvénient :

- Taux d'encrassement plus élevé du fait du ralentissement de l'écoulement d'eau dans le condenseur.

Schéma 5

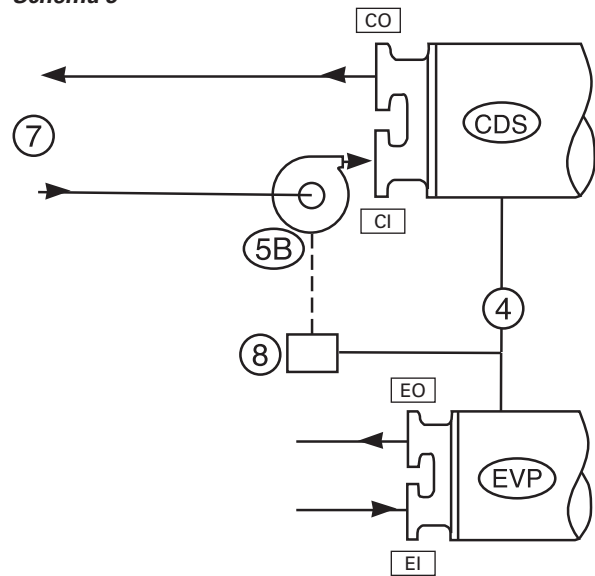

1 = Servomoteur de vanne électrique

2A = Vanne 3 voies ou 2 vannes à papillon

2B = 2 vannes à papillon

3 = Contrôleur d'unité

4 = Ligne de pression du fluide frigorigène

5A = Pompe à eau condenseur

5B = Pompe à eau condenseur avec VFD (entraînement à fréquence variable)

6 = Vers/ depuis la charge de refroidissement

7 = Vers/ depuis le dispositif de refroidissement

8 = Interface de commande électrique

EI = Entrée de l'évaporateur

EO = Sortie de l'évaporateur

CI = Entrée du condenseur

CO = Sortie du condenseur

Installation - Parties mécaniques

Réglage de la vanne de régulation du débit d'eau du condenseur

Un onglet différent du menu de Paramètres intitulé « Contrôle de la pression de la tête du condenseur tête - Configuration » qui n'est visible que si la configuration est sélectionnée, contient les paramètres suivants et commandes manuelles pour les réglages de l'utilisateur et la mise en service sous un onglet :

- Commande de sortie « Off State » (arrêtée) (0-10 V c.c., par paliers de 0,1 volt, par défaut 2,0 V c.c.)
- Tension de sortie au débit minimum souhaité (réglage : entre 0 et 10,0 par incréments de 0,1 volt, valeur par défaut 2,0 V c.c.)
- Débit minimum souhaité (réglage : entre 0 et 100% du débit total à intervalles de 1%, valeur par défaut 20 %)
- Tension de sortie au débit maximum souhaité (réglage : entre 0 et 10,0 par incréments de 0,1 volt (ou moins élevés), valeur par défaut 10 V c.c.)
- Temps de course du servomoteur (limite min. - max.) (réglage : entre 1 et 1 000 secondes, par incréments d'1 seconde, valeur par défaut 30 sec)
- Coefficient d'amortissement (réglage : entre 0,1 et 1,8 par incréments de 0,1, valeur par défaut 0,5)
- Forçage du contrôle de la pression de refoulement (énumération de : désactivé (auto), arrêt, minimum, maximum (100 %)), valeur par défaut : désactivé (auto). Lorsque ce paramètre est « désactivé (auto) »
- Intervalle de mise en marche de la pompe à eau du condenseur

AVERTISSEMENT : Dans les applications à eau glacée à basse température, en cas de perte de puissance, le condenseur risque de geler. Dans ce cas, il est recommandé de prendre des mesures de protection antigel.

Installation - Parties électriques

Recommandations générales

Pour assurer le bon fonctionnement des composants électriques, ne placez pas l'unité dans une zone exposée à la poussière, aux saletés, à des vapeurs corrosives ou à une humidité excessive. Si l'une de ces conditions est présente, il convient de prendre une mesure corrective appropriée.

Lorsque vous consultez ce manuel, gardez à l'esprit les points suivants :

- Tous les câblages installés sur site doivent être conformes aux réglementations locales et aux directives et recommandations CE. Assurez-vous de respecter les normes CE de mise à la terre de l'équipement.
- Les valeurs normalisées suivantes - Intensité maximale - Intensité de court-circuit - Intensité de démarrage sont indiquées sur la plaque signalétique de l'unité.
- Toutes les terminaisons des câblages installés sur site, ainsi que la présence d'éventuels courts-circuits et la mise à la terre, doivent être vérifiées.

Remarque : consultez systématiquement les schémas électriques livrés avec le refroidisseur ou les plans conformes de l'unité pour les informations de branchement et les schémas électriques spécifiques.

Important : afin d'éviter tout dysfonctionnement de la commande, n'utilisez pas de câblage basse tension (<30 V) dans un conduit où les conducteurs véhiculent une tension supérieure à 30 volts.

ATTENTION! Risque d'électrocution en cas de contact avec le condensateur !

Avant toute intervention d'entretien, isolez toutes les alimentations électriques, y compris aux sectionneurs à distance, et déchargez tous les condensateurs de démarrage/marche du moteur. Suivez scrupuleusement les procédures de verrouillage/débranchement recommandées pour vous assurer que le courant ne peut être remis accidentellement.

- Pour les variateurs de fréquence et autres composants à stockage d'énergie fournis par Trane ou d'autres, consultez la documentation correspondante du fabricant pour connaître les périodes d'attente préconisées garantissant la décharge des condensateurs. Vérifier qu'ils sont bien déchargés à l'aide d'un voltmètre.
- Les condensateurs de bus C.C. conservent des tensions dangereuses une fois l'alimentation secteur débranchée. Suivez scrupuleusement les procédures de verrouillage/débranchement recommandées pour vous assurer que le courant ne peut être remis accidentellement.

Après avoir coupé l'alimentation électrique, attendez vingt (20) minutes avant de toucher les composants internes des unités équipées d'un variateur de fréquence (0 V CC).

Le non-respect de ces instructions peut provoquer la mort ou des blessures graves.

Pour toute information supplémentaire concernant la décharge des condensateurs en toute sécurité, reportez-vous à « Variateur Adaptive Frequency™ (AFD3) – Décharge du condensateur ».

• Toutefois, pour toute intervention sur l'AFD, l'heure indiquée sur l'étiquette de l'AFD doit être respectée.

Avant d'installer le refroidisseur avec AFD, l'utilisateur doit évaluer les problèmes électromagnétiques éventuels dans la zone environnante. Les éléments suivants doivent être pris en compte :

- a) la présence au-dessus, en dessous et à côté de l'unité par exemple : d'équipement de soudage ou d'autres câbles d'alimentation, de câbles de commande, de transfert de signaux ou de téléphone ;
 - b) des émetteurs et des récepteurs de radio et de télévision ;
 - c) des ordinateurs et autres matériels de contrôle ;
 - d) le matériel de sécurité critique, par exemple la protection des équipements industriels ;
 - e) la santé des personnes voisines, par exemple, l'utilisation de pacemakers ou de prothèses auditives ;
 - f) l'immunité des autres équipements dans l'environnement.
- L'utilisateur doit s'assurer que les autres matériaux utilisés dans l'environnement sont compatibles. Cela peut nécessiter des mesures de protection supplémentaires.

Si des perturbations électromagnétiques sont détectées, il est de la responsabilité de l'utilisateur de régler la situation.

Dans tous les cas, les perturbations électromagnétiques doivent être réduites jusqu'à ce qu'elles ne soient plus gênantes.

Le câblage doit être entièrement conforme aux normes nationales en vigueur. La charge limite minimale en ampères des circuits et les autres données électriques de l'unité sont inscrites sur la plaque constructeur de celle-ci. Pour connaître l'ensemble des données électriques, reportez-vous aux spécifications de commande de l'unité. L'unité est livrée avec les diagrammes électriques et de connexion correspondants.

Le circuit ne doit interférer avec aucun autre composant, partie de structure ou équipement. Les gaines de câbles de commande (110 V) doivent être séparées des gaines de câbles basse tension (<30 V). Afin de prévenir tout dysfonctionnement, ne faites pas passer dans la même goulotte des câbles transportant une tension supérieure à 30 V et des câbles basse tension (<30 V).

Installation - Parties électriques

Câbles d'alimentation électrique

Les refroidisseurs de type RTWF sont conçus conformément aux normes européennes EN 60204-1. Par conséquent, tout le câblage d'alimentation électrique doit être dimensionné et sélectionné en conséquence par l'ingénieur du projet.

Alimentation électrique des pompes à eau

Prévoyez des câbles électriques avec sectionneurs à fusible pour la pompe à eau glacée et pour la pompe à eau du condenseur.

Alimentation du coffret électrique

Les instructions relatives aux câbles d'alimentation électrique du coffret démarreur/électrique sont les suivantes :

faites cheminer le câblage de l'alimentation secteur dans le conduit jusqu'aux ouvertures d'accès du coffret démarreur/électrique. Pour les dimensions et la sélection des câbles, consultez les caractéristiques générales qui indiquent les dimensions et les emplacements types des connexions électriques. Reportez-vous toujours aux données du plan conforme afin de déterminer les spécifications relatives à l'unité sur laquelle vous travaillez.

Remarque : lorsqu'une connexion est marquée d'un astérisque, cela signifie que l'utilisateur doit fournir une alimentation électrique extérieure. Le transformateur de l'alimentation de contrôle de 110 V n'est pas conçu pour une charge supplémentaire.

ATTENTION

Les unités dotées de la version AFD ne doivent pas être reliées au câblage neutre de l'installation.

Les unités sont compatibles avec les régimes de neutre suivants :

TNS	IT	TNC	TT
Standard	Spécial - sur demande	Spécial - sur demande	Spécial - sur demande

Une protection différentielle doit être conçue pour les équipements industriels avec des fuites de courant qui peuvent être supérieures à 500 mA (plusieurs moteurs et variateurs de vitesse).

ATTENTION ! Pour éviter la corrosion, la surchauffe ou des détériorations d'ordre général au niveau des raccordements au bornier, l'unité est conçue exclusivement pour des câbles conducteurs en cuivre. L'utilisation de dispositifs de raccordement bi-matière est obligatoire pour les câbles en aluminium. L'acheminement des câbles dans le panneau de commande doit être réalisé au cas par cas par l'installateur.

Ordre des phases du moteur de compresseur

Avant de démarrer la machine, vérifiez toujours que le compresseur du refroidisseur tourne correctement. Pour cela, contrôlez l'ordre des phases de l'alimentation électrique. Le moteur est connecté en interne pour une rotation dans le sens des aiguilles d'une montre et pour une alimentation électrique phasée A, B, C (L1, L2, L3).

Pour contrôler l'ordre des phases (ABC), utilisez un phasemètre.

D'une manière générale, les tensions générées dans chaque phase d'un alternateur ou circuit polyphasé sont appelées « tensions entre phase et neutre ». Dans un circuit triphasé, trois tensions à onde sinusoïdale sont générées et leurs phases présentent une différence de 120 degrés électriques. L'ordre dans lequel les trois tensions d'un système triphasé se succèdent les unes aux autres est appelé « ordre » ou "sens" des phases. Celui-ci est déterminé par le sens de rotation de l'alternateur. Lorsque la rotation est dans le sens des aiguilles d'une montre, la séquence de phases est généralement appelée « ABC ».

Cette direction peut être inversée en dehors de l'alternateur en interchangeant deux des câbles secteur. C'est cette interchangeabilité des câblages qui rend nécessaire un indicateur d'ordre de phases permettant à l'opérateur de vérifier rapidement le sens des phases du moteur.

Connecteurs du module et du coffret électrique

Tous les connecteurs peuvent être débranchés ou les câbles peuvent être déposés. Si une fiche complète est déposée, assurez-vous que la fiche et les prises mâles correspondantes sont repérées afin d'être reposées aux emplacements corrects ultérieurement.

Tous les schémas électriques, les dessins généraux et la disposition du coffret électrique sont inclus dans la trousse de documents accompagnant le refroidisseur

Installation - Parties électriques

Câblage d'interconnexion (câblage sur site requis)

Important : ne pas utiliser les systèmes de verrouillage de pompe à eau glacée pour mettre en marche ou arrêter le refroidisseur.

Lors des branchements sur site, reportez-vous aux schémas et diagrammes d'implantation et de câblage sur site livrés avec l'unité. Lorsqu'une fermeture de contact (sortie binaire) est mentionnée, les valeurs nominales applicables sont les suivantes :

À 120 V c.a.	7,2 A résistif
	2,88 A utilisation pilote
	250 W, 7,2 FLA, 43,2 LRA
À 240 V c.a.	5,0 A résistif
	2,0 A utilisation pilote
	250 W, 3,6 FLA, 21,3 LRA

Lorsqu'une entrée de contact sec (entrée binaire) est mentionnée, les valeurs nominales sont 24 V C.C., 12 mA.

Lorsqu'une entrée de contact de tension de commande (entrée binaire) est mentionnée, les valeurs nominales sont 120 V C.A., 5 mA.

Remarque : lorsqu'une connexion est marquée d'un astérisque, cela signifie que l'utilisateur doit fournir une alimentation électrique extérieure. Le transformateur de l'alimentation de contrôle de 115 V n'est pas conçu pour une charge supplémentaire.

Commande de pompe(s) à eau glacée

Le Tracer UC800 possède un relais de sortie de pompe à eau de l'évaporateur qui se ferme lorsque le refroidisseur reçoit un signal pour passer en mode de fonctionnement automatique depuis n'importe quelle source. Le contact s'ouvre pour arrêter la pompe lorsque la plupart des diagnostics de niveau machine sont constatés afin d'éviter l'échauffement de la pompe. Pour assurer la protection contre tout échauffement de la pompe pour les diagnostics qui n'arrêtent et/ou ne démarrent pas la pompe et en cas de contrôleur de débit défectueux, la pompe doit toujours être arrêtée lorsque la pression du fluide frigorigène s'approche de la pression d'épreuve de l'échangeur de chaleur.

Verrouillage du débit d'eau glacée

Le Tracer UC800 a une entrée qui va accepter une fermeture de contact à partir d'un dispositif de régulation de débit tel que le contrôleur de débit. Le contrôleur de débit doit être câblé en série avec les contacts auxiliaires du démarreur de la pompe à eau glacée. Lorsque cette entrée ne présente aucun débit pendant 20 minutes suite au passage du mode Arrêt (Stop) au mode Auto du refroidisseur, ou si le débit diminue lorsque le refroidisseur fonctionne en mode Auto, celui-ci sera stoppé par un diagnostic à non-réarmement manuel. L'entrée du contrôleur de débit doit alors être filtrée pour prévoir l'ouverture et la fermeture temporaires du contrôleur en raison d'un écoulement d'eau turbulent. Cette opération est réalisée avec un temps de filtrage de 6 secondes. La tension du contrôleur de débit d'eau du condenseur doit être de 115/240 V C.A.

IMPORTANT ! NE PAS activer le refroidisseur en mettant en marche et en arrêtant la pompe à eau glacée. Ceci pourrait entraîner l'arrêt du compresseur en pleine charge. Utilisez les entrées de marche/arrêt externes pour activer le refroidisseur.

Installation - Parties électriques

Contrôle de la pompe à eau du condenseur

Le Tracer UC800 a une sortie de fermeture de contact pour démarrer et arrêter la pompe à eau du condenseur. Cela permet de faire fonctionner la pompe du condenseur après l'arrêt du compresseur afin d'éviter le risque de formation de gel due à la migration du fluide frigorigène de l'évaporateur.

Un temps de prédémarrage de la pompe à eau du condenseur a été ajouté pour aider à résoudre les problèmes d'eau froide dans le condenseur. Dans un environnement extérieur très froid, le réservoir du dispositif de refroidissement déclencherait le refroidisseur un certain temps après l'écoulement du temps d'inhibition de la protection contre un différentiel de basse pression du système, et entraînerait un arrêt immédiat et un diagnostic à réarmement manuel. Il est possible d'éviter ce problème en démarrant la pompe plus tôt et en permettant l'utilisation combinée du circuit intérieur (plus chaud) et du réservoir du dispositif de refroidissement.

Interverrouillage de l'écoulement d'eau du condenseur

Le Tracer UC800 doit accepter une entrée de fermeture de contact isolée depuis l'appareil de régulation de débit installé par le client tel qu'un contrôleur de débit et un contact auxiliaire de démarreur de la pompe fourni par le client pour verrouiller le débit d'eau du condenseur.

L'entrée doit être filtrée pour prévoir l'ouverture et la fermeture temporaires du contrôleur en raison d'un écoulement d'eau turbulent, entre autres. Cette opération est réalisée avec un temps de filtrage de 6 secondes. La tension du contrôleur de débit d'eau du condenseur doit être de 115/240 V C.A.

Pour une demande de refroidissement après que la minuterie d'inhibition de redémarrage a expiré, le Tracer UC800 doit alimenter le relais de pompe à eau de condenseur, puis vérifier le contrôleur de débit d'eau du condenseur et l'entrée de verrouillage du démarrage de la pompe pour la confirmation de débit.

Le compresseur ne pourra pas démarrer tant que l'écoulement n'aura pas été confirmé. Si l'écoulement d'eau n'est pas rétabli dans un délai de 1 200 secondes (20 minutes) au cours de l'alimentation du relais de la pompe du condenseur, le diagnostic à réarmement automatique "Débit d'eau condenseur en retard" sera généré, provoquant l'arrêt du mode de prédémarrage et la coupure de l'alimentation du relais de la pompe à eau du condenseur. Le diagnostic sera automatiquement remis à zéro si l'écoulement d'eau est rétabli à un moment ultérieur.

Remarque : ce diagnostic ne sera jamais remis à zéro automatiquement si le Tracer UC800 contrôle la pompe de condenseur grâce à son relais de pompe de condenseur, car il est éteint sur commande au moment du diagnostic. Il pourrait toutefois être remis à zéro et permettre le fonctionnement normal du refroidisseur si la pompe était contrôlée depuis une source externe.

Relais programmables (alarmes et états)

Le Tracer UC800 offre une indication flexible d'alarme ou d'état du refroidisseur à un emplacement distant via une interface câblée à une fermeture de contact sec. Cette fonction est réalisée par 4 relais agissant comme une sortie de quatre relais LLID et une deuxième carte à quatre relais peut être montée sur site si plus de 4 alarmes/états différents sont nécessaires (consultez votre service après-vente Trane local). Les événements/états susceptibles d'être attribués aux relais programmables sont répertoriés dans le tableau suivant.

Installation - Parties électriques

L'outil de service Tracer UC800 (TU) est utilisé pour installer et attribuer l'un des événements ou états énumérés ci-dessus à chacun des 4 relais. Les affectations par défaut pour les 4 relais disponibles sont énumérées ci-dessous.

Nom LLID	Désignation du relais dans le logiciel LLID	Nom d'indicateur	Programmation horaire
État opérationnel Relais programmables	Relais 0	Relais d'état 1, J2-1,2,3	Demande de protection antigél de l'évaporateur
	Relais 1	Relais d'état 2, J2-4,5,6	Demande de protection antigél de condenseur
	Relais 2	Relais d'état 3, J2-7,8,9	Fonctionnement compresseur
	Relais 3	Relais d'état 4, J2-10,11,12	Alarme réarmement manuel

Entrée de réarmement

Le Tracer UC800 permet un contrôle auxiliaire pour un verrouillage spécifié/installé du client. Lorsque le contact à distance fourni par le client est établi, le refroidisseur fonctionne normalement lorsque le contact est fermé. Lorsque le contact s'ouvre, l'unité déclenche son arrêt par un diagnostic à réarmement manuel. Dans cette situation, un réarmement manuel est nécessaire à l'aide de l'interrupteur situé sur la face avant du coffret électrique.

Marche/Arrêt à distance

Si l'unité nécessite la fonction d'arrêt automatique externe, l'installateur doit prévoir des conducteurs pour relier les contacts à distance aux bornes correspondantes du LLID sur le coffret électrique. Le refroidisseur fonctionnera normalement lorsque les contacts seront fermés. À l'ouverture du contact, le ou les compresseurs, s'ils sont en fonctionnement, passeront en mode de fonctionnement RUN : UNLOAD et s'éteindront. L'unité est arrêtée. Le fonctionnement normal de l'unité est automatiquement rétabli lorsque les contacts se referment.

REMARQUE : il est possible de commander manuellement un arrêt « panique » (similaire à un arrêt « d'urgence ») en appuyant deux fois sur le bouton STOP d'une même rangée. Dans ce cas, le refroidisseur s'arrête immédiatement sans produire de diagnostic à réarmement manuel.

Charge progressive

La charge progressive empêche le refroidisseur d'atteindre sa pleine puissance pendant la période de mise à l'arrêt. Le système de commande Tracer UC800 comporte deux algorithmes de chargement léger fonctionnant tout le temps. Ils correspondent à la charge progressive de contrôle de puissance et à la charge progressive de limite d'intensité. Ces algorithmes introduisent l'utilisation d'un point de consigne eau glacée filtré et d'un point de consigne de limite d'intensité filtré. Une fois que le compresseur a démarré, le point de départ du point de consigne eau glacée filtré est initialisé à la valeur de la température de sortie d'eau de l'évaporateur. La valeur d'initialisation du point de consigne de limite d'intensité filtré correspond au pourcentage de départ de charge progressive de limite d'intensité. Ces points de consigne filtrés assurent une mise à l'arrêt stable, dont la durée peut être réglée par l'utilisateur. Ils éliminent également les surtensions transitoires soudaines dues à des changements de points de consigne pendant le fonctionnement normal du refroidisseur.

3 paramètres sont utilisés pour décrire le comportement de la charge progressive. La configuration pour le chargement peut être fait en utilisant le TU.

- Durée de la charge progressive de contrôle de puissance : ce paramètre commande la constante de durée du point de consigne filtré d'eau glacée. Il peut être réglé entre 0 et 120 min.
- Durée de la charge progressive de contrôle de la limite d'intensité : ce paramètre commande la constante de durée du point de consigne filtré d'intensité. Il peut être réglé entre 0 et 120 minutes.
- Pourcentage de départ de charge progressive de limite d'intensité : ce paramètre commande le point de départ du point de consigne filtré de limite d'intensité. Il est réglable de 40 à 100 % RLA.

Installation - Parties électriques

Interface de communication LonTalk - en option

Le Tracer UC800 offre une interface de communication LonTalk (LCI-C) en option entre le refroidisseur et un BAS. Un LLID LCI-C permet d'assurer une fonction de « passerelle » entre le protocole LonTalk et le refroidisseur.

Interface de communication BACnet - en option

Le Tracer UC800 fournit une interface de communication Bacnet facultative entre le refroidisseur et un GTC. La capacité de communication BACnet est entièrement intégrée sur le UC800. Pour plus d'informations, reportez-vous au Guide d'intégration.

Interface de communication Modbus - en option

Le Tracer UC800 fournit une interface de communication Modbus facultative entre le refroidisseur et un BAS. La capacité de communication Modbus est entièrement intégrée sur le UC800. Pour plus d'informations, consultez le guide d'intégration.

Contact de fabrication de glace - en option

Le Tracer UC800 accepte une entrée de fermeture de contact pour débiter la fabrication de glace. Une fois en mode de fabrication de glace, le compresseur fonctionne à pleine charge (pas de point de consigne bas) et continue de fonctionner jusqu'à ce que les contacts de fabrication de glace s'ouvrent ou que la température de retour d'eau atteigne le point de consigne d'arrêt de fabrication de glace. S'il a terminé sur le retour du point de consigne, le Tracer UC800 ne permettra pas au refroidisseur de redémarrer jusqu'à ce que le contact de fabrication de glace soit ouvert.

Contrôle de machine à glace - en option

Le Tracer UC800 fournit une fermeture du contact de sortie qui peut être utilisée comme un signal pour le système que la fabrication de glace est en fonctionnement. Ce relais sera fermé lorsque la construction de la glace est en cours et ouvrira quand la construction de la glace a été terminée par le Tracer UC800 ou le verrouillage à distance. Il permet de signaler au système les modifications nécessaires pour passer à la fabrication de glace ou bien pour passer de ce mode à un autre.

Point de consigne d'eau glacée externe - en option

Le Tracer UC800 acceptera un signal d'entrée 2-10 VCC ou 4-20 mA, pour régler le point de consigne d'eau glacée à partir d'un emplacement distant.

Contact pour point de consigne auxiliaire chaud/glacé - en option

Le Tracer UC800 prend en charge une entrée de fermeture de contact pour le passage du point de consigne BAS/externe/panneau avant à un point de consigne auxiliaire défini par le client. Par défaut, le point de consigne auxiliaire d'eau glacée est réglé sur 9 °C et le point de consigne auxiliaire d'eau chaude est réglé sur 33 °C.

Point de consigne limite de délestage externe - en option

Le Tracer UC800 acceptera un signal d'entrée de 2-10 V CC ou 4-20 mA pour régler le point de consigne de limitation de la demande à partir d'un emplacement distant.

Sortie du pourcentage de pression du condenseur - en option

Tracer UC800 fournit une sortie analogique de 2-10 V CC qui indique la pression du condenseur en pourcentage du point de coupure haute pression logiciel (HPC logicielle).

$\% \text{ HPC} = [\text{pression la plus basse du condenseur de tous les circuits en marche (abs)}/\text{HPC logicielle (abs)}] \times 100.$

Indication de pression différentielle de fluide frigorigène - en option

Le Tracer UC800 fournit une sortie analogique de 2 à 10 VCC pour indiquer la pression différentielle du condenseur avec les points d'extrémité définis par le client.

Pression différentielle de fluide frigorigène = valeur la plus basse de (pressions de fluide frigorigène de condenseur des x circuits – pression de fluide frigorigène d'évaporateur des x circuits)

Sortie en pourcentage RLA de l'unité (en option)

Tracer UC800 fournit une sortie analogique de 0-10 V CC qui indique le % RLA de l'unité, où 2-10 V CC correspond à 0-130 % RLA.

Principes de fonctionnement mécaniques

Cette section est une présentation générale de l'utilisation et de l'entretien des refroidisseurs RTWF équipés de systèmes de commande à micro-ordinateur. Elle décrit les principes de fonctionnement généraux du modèle RTWD. La section est suivie de diverses informations, instructions d'utilisation spécifiques, description détaillée des commandes et options de l'unité, procédures d'entretien régulier destinées à maintenir l'unité dans le meilleur état de fonctionnement possible. Les informations de diagnostic aideront l'opérateur à identifier tout dysfonctionnement du système.

Remarque : pour assurer un diagnostic et une réparation corrects, il est recommandé de faire appel à une société d'entretien qualifiée.

Général

Les unités RTWF sont des refroidisseurs de liquide à condensation par eau à double circuit et compresseurs multiples. Elles sont équipées d'un coffret de démarrage/coffret électrique (tableau de commande) intégré. Les principaux éléments des unités RTWF sont les suivants :

- Panneau d'unité contenant le démarreur et le contrôleur de Tracer UC800 et le LLID d'entrée/sortie
- Compresseur à vis
- Évaporateur
- Détendeur électronique
- Condenseur à condensation par eau avec sous-refroidisseur intégré
- Système d'alimentation en huile
- Refroidisseur d'huile (suivant application)
- Tuyauterie d'interconnexion associée
- AFD (Variateur de Fréquence Adaptable) sur les versions HSE

Cycle frigorifique (refroidissement)

Le cycle frigorifique du refroidisseur RTWF obéit au même concept général que les autres produits Trane. Il repose sur le principe d'un évaporateur à enveloppe et tubes ; le fluide frigorigène s'évapore côté enveloppes tandis que l'eau circule dans des tubes aux surfaces spéciales.

Le compresseur est un compresseur à vis à double rotor. Il utilise un moteur refroidi par gaz d'aspiration qui fonctionne à des températures moteur plus faibles dans des conditions de service continu à charge complète et partielle. Un système de traitement de l'huile alimente les enveloppes en fluide frigorigène exempt d'huile afin d'accroître au maximum l'efficacité du transfert de chaleur tout en assurant la lubrification et l'étanchéité du rotor du compresseur. Le système de lubrification prolonge la durée de vie du compresseur et contribue à son fonctionnement silencieux.

La condensation se produit dans un échangeur thermique à enveloppes et tubes dans lequel le fluide frigorigène est condensé côté enveloppes et où l'eau s'écoule à l'intérieur, dans les tubes.

Le fluide frigorigène est régulé dans le circuit par un détendeur électronique qui optimise l'efficacité du refroidisseur en charge partielle.

Un démarreur monté sur l'unité (démarreur en étoile-triangle sur les versions SE, HE, PE ou AFD sur la version HSE) et un coffret électrique sont fournis sur chaque refroidisseur. Les modules de commande de l'unité à microprocesseur (Tracer UC800) permettent le contrôle précis d'eau glacée ainsi que la surveillance, la protection et les fonctions de limites d'adaptation. La nature « adaptative » de la régulation met en œuvre une approche intelligente empêchant le refroidisseur de dépasser ses limites, ou compense des conditions de fonctionnement inhabituelles tout en le maintenant en marche, au lieu de simplement déclencher un arrêt pour raison de sécurité. Lorsqu'un problème survient, des messages de diagnostic assistent l'opérateur pour l'analyse de la panne.

Principes de fonctionnement mécaniques

Description du cycle

Le cycle frigorifique pour le refroidisseur RTWF peut être décrit à l'aide du schéma de pression-enthalpie illustré à la figure 6. Ce schéma indique le numéro des principaux états auxquels font référence les paragraphes suivants. La figure 7 est un schéma type du circuit montrant la boucle d'écoulement du fluide frigorigène et celle du lubrifiant.

L'évaporation du fluide frigorigène se produit dans l'évaporateur qui optimise la performance de transfert de chaleur de l'échangeur thermique tout en minimisant la quantité de charge de fluide frigorigène nécessaire. Une quantité dosée de liquide frigorigène pénètre dans un circuit de distribution de l'enveloppe de l'évaporateur, puis se répartit dans les tubes du faisceau de celui-ci.

Tout en refroidissant l'eau passant dans les tubes de l'évaporateur, le fluide frigorigène s'évapore. La vapeur de fluide frigorigène sort de l'évaporateur sous forme de vapeur saturée (point d'état n°1).

La vapeur de fluide frigorigène générée dans l'évaporateur passe dans l'extrémité aspiration du compresseur, où elle pénètre dans le compartiment du moteur refroidi par le gaz d'aspiration. Le fluide frigorigène traverse le moteur en le refroidissant, puis pénètre dans la chambre de compression. Le fluide frigorigène est comprimé dans le compresseur dans des conditions de pression de refoulement.

Simultanément, le lubrifiant est injecté dans le compresseur pour : (1) lubrifier les roulements et (2) colmater les très petits interstices entre les deux rotors du compresseur.

Immédiatement après le processus de compression, le lubrifiant et le fluide frigorigène sont séparés à l'aide d'un séparateur d'huile. La vapeur de fluide frigorigène sans huile pénètre dans le condenseur à l'état point 2. L'aspect gestion de la lubrification et de l'huile est traité plus en détail dans les sections ci-après relatives à la description du compresseur et à la gestion de l'huile.

Dans l'enveloppe du condenseur, des chicanes répartissent uniformément la vapeur de fluide frigorigène comprimée dans l'ensemble du faisceau de tubes. L'eau du dispositif de refroidissement, circulant dans les tubes du condenseur, absorbe la chaleur de ce fluide frigorigène et la condense.

Après avoir quitté le fond du condenseur (point d'état 3), le fluide frigorigène pénètre dans un sous-refroidisseur intégral où il est sous-refroidi avant de parvenir au détendeur électronique (point d'état 4). La baisse de pression entraînée au cours du processus d'expansion provoque l'évaporation d'une partie du fluide frigorigène liquide. Le mélange de fluide frigorigène liquide et gazeux ainsi obtenu pénètre alors dans le système de distribution de l'évaporateur (état n°5). La vapeur instantanée dégagée par le processus d'expansion est acheminée en interne jusqu'à l'aspiration du compresseur pendant que le fluide frigorigène liquide se répartit dans le faisceau de tubes de l'évaporateur.

Le refroidisseur RTWF accroît au maximum l'efficacité du transfert de chaleur de l'évaporateur tout en réduisant au minimum la charge de fluide frigorigène nécessaire. Le détendeur électronique sert précisément à doser le volume de fluide frigorigène liquide destiné au circuit de distribution de l'évaporateur.

Un dispositif de mesure du niveau de liquide surveille le niveau de liquide dans le condenseur et communique des informations en retour au module de régulation du Tracer UC800, lequel commande le repositionnement du détendeur électronique si nécessaire.

Figure 6 - courbe pression/enthalpie

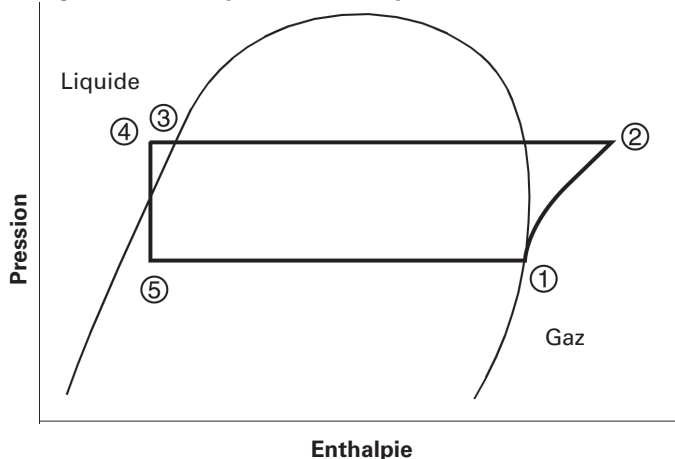

Principes de fonctionnement mécaniques



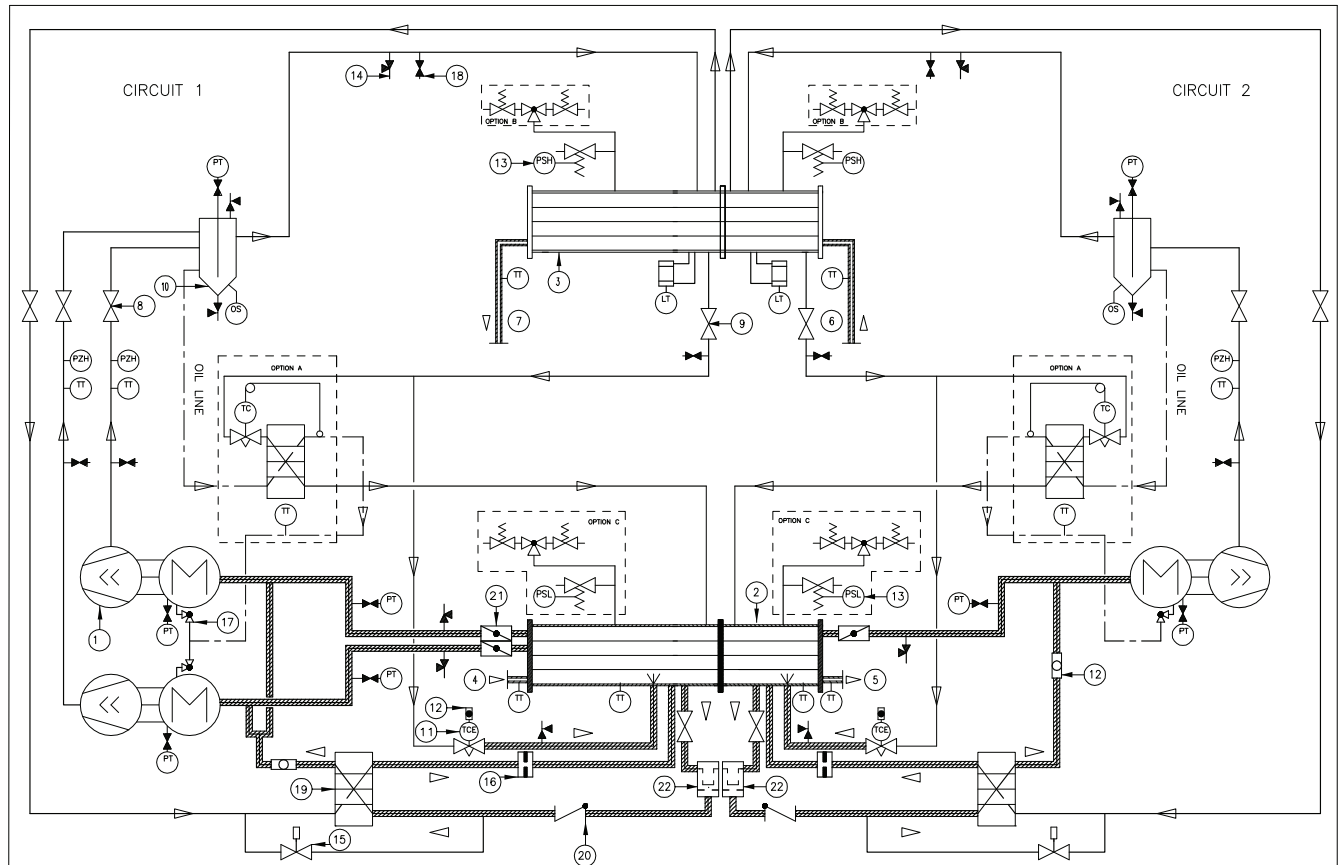

Schéma du circuit du fluide frigorigère

Un schéma de flux de fluide frigorigère dans l'unité RTWF est fourni dans le jeu de documents accompagnant la commande de l'unité.

Figure 7 - exemple de schéma de flux de fluide frigorigère type du RTWF



- 1 = Compresseur à vis
- 2 = Évaporateur
- 3 = Condenseur à refroidissement par eau
- 4 = Raccordement d'entrée d'eau de l'évaporateur
- 5 = Raccordement de sortie d'eau de l'évaporateur
- 6 = Raccordement d'entrée d'eau du condenseur
- 7 = Raccordement de sortie d'eau du condenseur
- 8 = Vanne de service de refoulement
- 9 = Vanne d'arrêt de liquide
- 10 = Séparateur d'huile
- 11 = Détendeur électrique
- 12 = Voyant de liquide
- 13 = Soupape de décharge
- 14 = Vanne de service
- 15 = Électrovanne
- 16 = Étrangleur
- 17 = Vanne de vidange d'huile
- 18 = Vanne Schraeder
- 19 = Retour d'huile BPHE
- 20 = Clapet anti-retour
- 21 = Vanne de service d'aspiration
- 22 = Filtre

	CONDUITE FRIGORIFIQUE
	CONDUITE D'HUILE
	CONDUITE D'EAU GLACÉE/CHAUFFÉE
	ISOLATION
	MONTÉ LOCALEMENT

- PT = Capteur de pression
- PSH = Soupape de sécurité haute pression
- PSL = Soupape de sécurité basse pression
- PZH = Pressostat haute pression
- TT = Capteur de température
- TCE = Détendeur électronique
- TC = détendeur thermostatique
- OS = Capteur optique
- LT = capteur de niveau de liquide

- Option A = refroidisseur d'huile auxiliaire
- Option B = Double soupape de décharge pour condenseur
- Option C = Soupape de décharge simple ou double pour l'évaporateur

Principes de fonctionnement mécaniques

Compresseurs

Le compresseur utilisé par le refroidisseur RTWF est constitué de 3 sections distinctes : le moteur, les rotors et le boîtier de roulement.

Moteur du compresseur

Un moteur à induction à cage hermétique bipolaire entraîne directement les rotors du compresseur. Le moteur est refroidi par la vapeur aspirée depuis l'évaporateur et pénétrant dans le carter du moteur par la conduite d'aspiration.

Rotors du compresseur

Chaque refroidisseur RTWF utilise un compresseur à vis à entraînement direct semi-hermétique. À l'exception des paliers, chaque compresseur ne contient que 3 pièces mobiles : 2 rotors - « mâle » et « femelle » - permettant la compression, et une vanne tiroir qui contrôle la puissance. Le rotor mâle est solidarisé au moteur, qui l'entraîne, tandis que le rotor femelle est entraîné par le rotor mâle. Chaque extrémité des rotors présente des roulements logés dans des boîtiers séparés. Pour RTWF, les pistons de déchargement femelle et mâle se déplacent le long du rotor respectif.

Le compresseur à vis est un dispositif à déplacement positif. Le fluide frigorigène provenant de l'évaporateur est attiré dans l'ouverture d'aspiration située à l'extrémité de la partie moteur. Le gaz est aspiré dans le moteur à travers une crépine d'aspiration qui le refroidit, avant de l'envoyer vers la section du rotor. Il est alors comprimé et déchargé directement dans le plénum de refoulement du RTWF.

Il n'existe aucun contact physique entre les rotors et le boîtier du compresseur. L'huile est injectée par des orifices adéquats pour recouvrir les deux rotors et l'intérieur du carter du compresseur. Cette huile ne lubrifie pas les rotors : son rôle principal est de colmater les interstices entre les rotors et le carter du compresseur. Une bonne étanchéité entre ces pièces internes accroît l'efficacité du compresseur en limitant les fuites entre les cavités haute pression et basse pression.

Pour le RTWF, le contrôle de capacité est effectué par un piston de déchargement mâle et femelle.

Mouvement du tiroir sur les versions sans AFD

Le mouvement de la vanne à tiroir ou du piston détermine la portée du rotor qui régule la capacité du compresseur. À l'arrêt du compresseur, l'électrovanne de déchargement est mise sous tension pour décharger complètement le compresseur afin que l'unité démarre toujours en étant complètement déchargée.

Mouvement de vanne coulissante pour la version HSE

La vanne tiroir fonctionne dans les versions HSE coordonnées avec l'AFD. L'algorithme du Tracer UC800 contrôle la capacité du compresseur avec une plus grande capacité de vanne coulissante et une moindre fréquence de l'AFD pour obtenir une plus grande efficacité.

Ce schéma de chargement/déchargement est une figure générale, elle pourrait être différente dans le cas de modifications brusques de données d'exploitation. En outre, cela n'a pas à être considéré comme un mode de démarrage/arrêt.

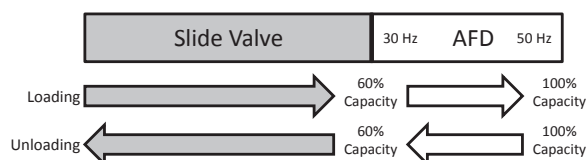

Principes de fonctionnement mécanique

Figure 8 - Description du compresseur RTWF

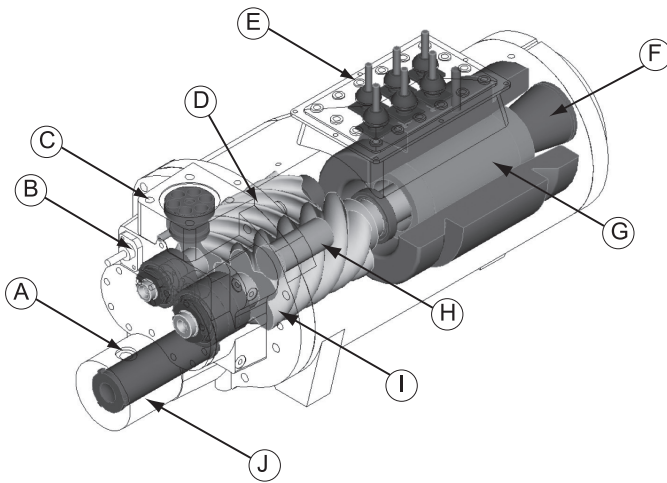

- A = Vanne de commande d'huile (cachée)
- B = Piston de déchargeur femelle
- C = Vanne de contrôle de refoulement
- D = Rotor femelle
- E = Bornes de moteur
- F = Crépine d'aspiration
- G = Rotor de moteur
- H = Piston de déchargeur mâle
- I = Rotor mâle
- J = Filtre à huile

Principes de fonctionnement mécaniques

Système de gestion de l'huile

Séparateur d'huile

Le séparateur d'huile est constitué d'un tube vertical, relié dans sa partie supérieure par la ligne de refoulement du fluide frigorigène du compresseur. Le fluide frigorigène, par un mouvement tourbillonnaire dans le tube, projette l'huile contre les parois d'où elle s'écoule vers le fond. La vapeur de fluide frigorigène comprimé, débarrassée des gouttelettes d'huile, sort par le haut du séparateur d'huile et est refoulé par le condenseur.

L'huile recueillie dans le réservoir d'huile est à la pression de condensation pendant le fonctionnement du compresseur et se déplace donc toujours vers une zone de moindre pression.

Protection du débit d'huile

Le débit et la qualité de l'huile sont surveillés par un ensemble de capteurs, en particulier un capteur de pression et le capteur optique de niveau d'huile.

Si, pour une raison quelconque, l'écoulement d'huile est bloqué en raison d'un filtre à huile bouché, d'une vanne de service fermée, d'une électrovanne principale défectueuse ou de toute autre source, le capteur de pression d'huile lira une chute excessive de pression dans le circuit d'huile (par rapport à la pression totale du circuit) et arrêtera le refroidisseur.

De la même façon, le capteur optique de niveau d'huile peut détecter le manque d'huile dans le circuit principal d'alimentation en huile (qui pourrait résulter en un chargement d'huile incorrect après l'entretien ou d'un dépôt d'huile dans d'autres parties du circuit). Le capteur empêchera le démarrage ou le fonctionnement du compresseur sauf si le volume d'huile présent est approprié. La combinaison de ces deux dispositifs, ainsi que les diagnostics associés à des conditions étendues de basse pression différentielle et de faible surchauffe du circuit, peuvent protéger le compresseur des dommages dus à des conditions dangereuses, des défaillances de composants ou un fonctionnement incorrect.

Afin d'assurer que la pression différentielle requise du système est suffisante pour déplacer l'huile vers le compresseur, le Tracer UC800 tente de contrôler une pression différentielle minimale du système et d'assurer son suivi. Sur la base des relevés des transducteurs de pression de l'évaporateur et du condenseur. Une fois ce minimum atteint, la vanne d'expansion reprend le contrôle normal du niveau de liquide (voir le paragraphe relatif à la « Description du cycle »). Si l'écart est nettement inférieure à celui requis, l'appareil se déclenche et crée des diagnostics appropriés et lance une période de refroidissement de compresseur. Pour optimiser la lubrification et réduire au minimum la condensation du fluide frigorigène dans le réservoir d'huile, des résistances sont montées au fond du réservoir. Un contact auxiliaire du démarreur du compresseur alimente ces résistances pendant le cycle d'arrêt du compresseur pour maintenir l'huile à la température adéquate. Les résistances, alimentées en permanence lorsque le compresseur est à l'arrêt, fonctionnent indépendamment de la température.

Filtre à huile

Tous les refroidisseurs série R sont équipés de filtres à huile à éléments remplaçables. Chacun retient les impuretés susceptibles d'encrasser les galeries internes d'alimentation en huile du compresseur. De plus, cela évite une usure excessive des rotors du compresseur et des surfaces de roulement, et prolonge la durée de vie des roulements. Pour obtenir des informations sur les intervalles recommandés de remplacement des éléments de filtrage, reportez-vous à la section Entretien.

Alimentation en huile des rotors du compresseur

L'huile qui passe dans ce circuit rentre dans le boîtier des rotors du compresseur. De là, elle est injectée le long des rotors de manière à colmater les interstices autour des rotors et à lubrifier la ligne de contact entre le rotor mâle et le rotor femelle.

Récupération de lubrifiant

Malgré leur grande efficacité, les séparateurs laissent passer un peu d'huile qui traverse le condenseur pour finir dans l'évaporateur. Cette huile doit être récupérée et réintroduite dans le séparateur d'huile. La fonction de retour d'huile est assurée par un système de thermosiphon passif : une partie du fluide frigorigène et de l'huile de l'évaporateur traverse sans arrêt un échangeur thermique à plaques brasées pour être vaporisée par une faible quantité de chaleur provenant du condenseur. Ce fluide frigorigène à l'état gazeux est ensuite réinjecté dans la ligne d'aspiration du compresseur avec l'huile et acheminé par effet de thermosiphon.

Refroidisseur d'huile

Le refroidisseur d'huile est un échangeur thermique à plaque brasée situé près du filtre à huile. Il est conçu pour effectuer un transfert d'environ 3,5 kW de chaleur entre le côté huile et le côté aspiration du circuit. Le liquide sous-refroidi constitue la source de refroidissement. Le refroidisseur d'huile est nécessaire sur les unités fonctionnant à des températures de condensation élevées ou d'aspiration faibles. Les températures de refoulement élevées dans ces applications accroissent la température de l'huile au-delà des limites recommandées pour une lubrification adéquate et réduisent la viscosité de l'huile.

Plage de fonctionnement type

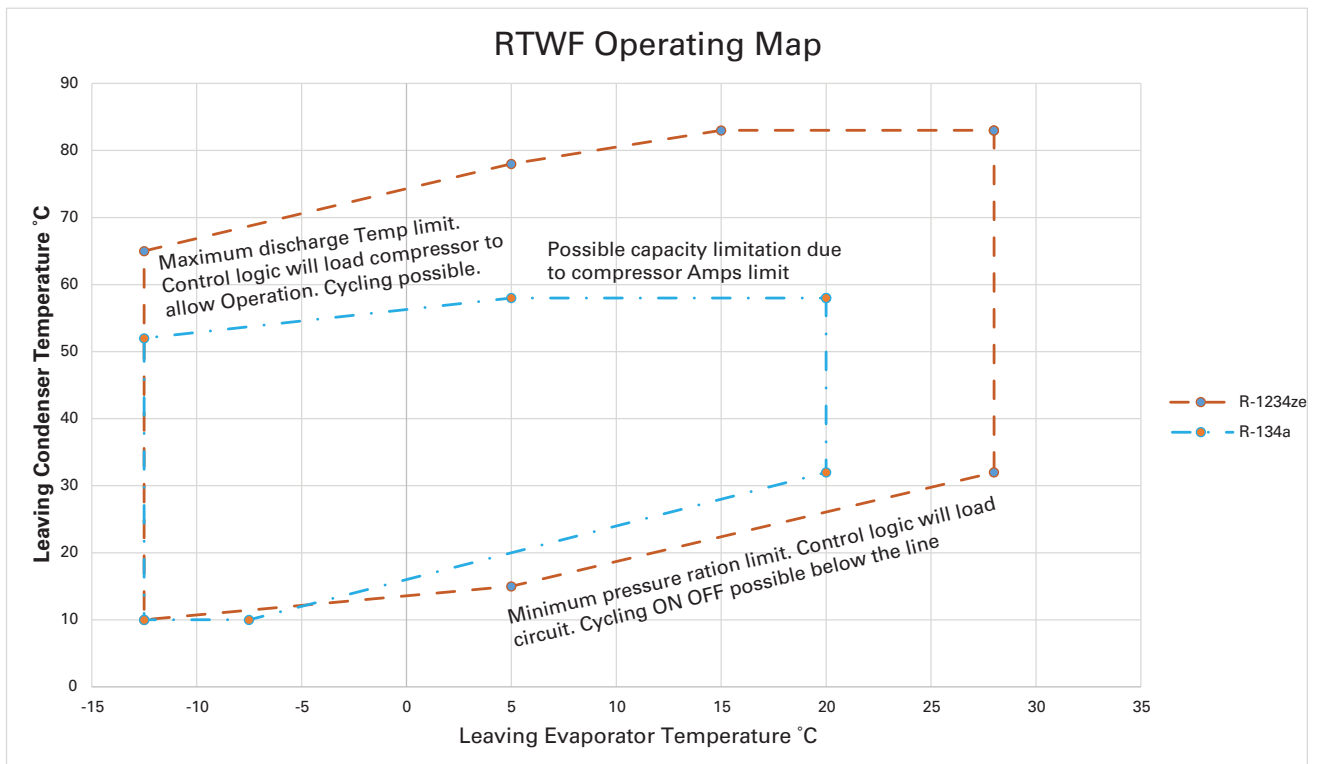

Remarque : la cartographie de fonctionnement change en cas de fonctionnement sous charge partielle. Contacter un représentant Trane pour plus de détails.

Commandes/Interface de l'opérateur Tracer TD7

Vue d'ensemble des commandes

Les unités RTWF utilisent la commande / interface suivante

Composants :

- Régulateur Tracer[™] UC800
- Interface de l'opérateur Tracer TD7

Interfaces de communication

Le contrôleur UC800 comporte quatre connecteurs prenant en charge les interfaces de communication. Voir l'utilisateur Tracer TD7

Voir la section « Description des ports et du câblage » du Guide de l'utilisateur RLC-SVU007 pour identifier les ports suivants :

- BACnet MS/TP
- BACnet IP (depuis le BACnet MS/TP)
- Esclave Modbus
- LonTalk via LCI-C (à partir du bus IPC3)

Voir le Manuel de l'utilisateur du refroidisseur pour de plus amples informations sur l'interface de communication.

Interface de l'opérateur Tracer TD7

Interface opérateur

Les informations s'adressent spécialement aux opérateurs, aux techniciens d'entretien et aux propriétaires. Pour exploiter un refroidisseur, certaines informations spécifiques sont nécessaires au quotidien : points de consigne, limites, informations de diagnostic et rapports. Les informations de fonctionnement quotidiennes sont visibles sur l'afficheur. Elles sont regroupées de manière logique, à savoir modes de fonctionnement du refroidisseur, diagnostics actifs, réglages et rapports, et vous pouvez y accéder de manière conviviale, par simple pression tactile.

Tracer[™] TU

L'interface de l'opérateur TD7 permet d'effectuer les tâches opérationnelles quotidiennes et de modifier le point de consigne. Cependant, pour entretenir correctement les refroidisseurs RTWF, l'outil de réparation Tracer[™] TU est nécessaire (personnel non-Trane, contactez votre bureau de vente Trane local pour obtenir des informations sur l'achat du logiciel). Tracer TU ajoute un niveau de sophistication améliorant l'efficacité du réparateur et réduit les temps d'arrêt du refroidisseur. Ce logiciel, outil de réparation, sur ordinateur portable prend en charge les tâches de réparation et d'entretien.

Vérification avant démarrage

ATTENTION

Traitement de l'eau approprié !

L'utilisation d'une eau non-traitée ou incorrectement traitée peut occasionner de l'entartrage, de l'érosion, de la corrosion ou encore un dépôt de vase ou de boues. Il est recommandé de faire appel aux services d'un spécialiste qualifié dans le traitement des eaux pour déterminer le traitement éventuel à appliquer. La société Trane décline toute responsabilité en cas de défaillances de l'équipement résultant de l'utilisation d'une eau non traitée, incorrectement traitée, salée ou saumâtre.

Liste de contrôle avant la mise en marche

Complétez cette liste de contrôle dès que l'unité est installée et vérifiez que toutes les procédures recommandées ont été accomplies avant de démarrer l'unité. Cette liste de contrôle ne remplace pas les instructions détaillées données dans les sections « Installation - Parties mécaniques » et « Installation - Parties électriques » du présent manuel. Lisez entièrement les deux sections afin de vous familiariser avec les procédures d'installation avant de commencer votre travail.

Général

Une fois l'installation terminée, avant de démarrer l'unité, les procédures préalables au démarrage suivantes doivent être examinées et vérifiées :

1. Inspectez tous les raccordements des circuits électriques du compresseur (sectionneurs, bornier, contacteurs, bornes de la boîte de jonction du compresseur et autres) pour vérifier leur état.
2. Ouvrez toutes les vannes de fluide frigorigène situées dans les lignes de refoulement, de liquide, d'huile et de retour d'huile.
3. Vérifiez la tension d'alimentation de l'unité au niveau de l'interrupteur-sectionneur à fusible principal. La tension doit être comprise dans la plage d'utilisation prescrite et indiquée sur la plaque signalétique de l'unité. La fluctuation de tension doit être inférieure à 10 %. Tension Le déséquilibre doit être inférieur à 2 %.
4. Vérifiez les phases d'alimentation L1-L2-L3 de l'unité dans le démarreur afin de vous assurer qu'elles ont été installées dans l'ordre « A-B-C ».
5. Remplissez le circuit d'eau de l'évaporateur et du condenseur. Purgez le système lors de son remplissage. Ouvrez les orifices de purge situés sur le haut des boîtes à eau de l'évaporateur et du condenseur pendant le remplissage et fermez-les une fois le remplissage achevé.
6. Fermez le(s) sectionneur(s) qui alimente(nt) le démarreur de la pompe à eau glacée.
7. Démarrez la pompe à eau du condenseur et de l'évaporateur pour activer la circulation d'eau. Vérifiez l'absence de fuites au niveau de la tuyauterie et réparez-les s'il y en a.
8. Une fois l'eau circulant dans le système, réglez le débit d'eau et vérifiez la perte de charge d'eau lors de son passage dans l'évaporateur et dans le condenseur.
9. Réglez le contrôleur de débit de l'eau glacée de manière à ce qu'il fonctionne correctement.
10. Rétablissez l'alimentation pour terminer les procédures.
11. Vérifier tous les verrouillages des câblages d'interconnexion et externes en suivant les instructions données dans la section relative à l'installation électrique.
12. Vérifiez et définissez tous les éléments de menu sur l'écran TD7 de l'UC800 tels que requis.
13. Arrêtez la pompe à eau de l'évaporateur et du condenseur.
14. Enclenchez le compresseur et les résistances du séparateur d'huile 24 heures avant le démarrage de l'unité.

Tension d'alimentation de l'unité

La tension de l'unité doit satisfaire aux critères figurant dans la section Installation - Parties électriques. Mesurez chaque fil de tension d'alimentation au niveau du sectionneur principal de l'unité. Si la tension relevée d'un des fils se situe hors de la plage spécifiée, informez-en le fournisseur d'énergie et corrigez la situation avant d'utiliser le système.

Déséquilibre de la tension de l'unité

Un déséquilibre de tension excessif entre les phases d'un système triphasé peut provoquer une surchauffe et éventuellement une panne des moteurs. Le déséquilibre maximum admissible s'élève à 2 %. Le déséquilibre de tension est déterminé au moyen des calculs suivants :

$$\% \text{ Déséquilibre} = [(V_x - V_{ave}) \times 100 / V_{ave}]$$

$$V_{ave} = (V_1 + V_2 + V_3) / 3$$

V_x = phase avec la plus grande différence par rapport à V_{ave} (en valeur absolue)

Vérification avant démarrage

Mise en phase de la tension de l'unité

Il est primordial d'établir correctement la rotation des compresseurs avant de démarrer l'unité. Pour cela, contrôlez l'ordre des phases de l'alimentation électrique. Les raccordements internes aux phases A-B-C de l'entrée d'alimentation électrique du moteur sont réalisés de manière à assurer une rotation dans le sens des aiguilles d'une montre.

Lorsque la rotation se fait dans le sens horaire, la séquence des phases est appelée « ABC » et « CBA » lorsqu'elle se fait dans le sens antihoraire. On peut inverser cette direction en interchangeant n'importe quelle paire de fils de ligne.

1. Arrêtez l'unité depuis TD7/UC800.
2. Ouvrez l'interrupteur-sectionneur électrique ou le commutateur de protection du circuit qui fournit l'alimentation secteur au(x) bornier(s) du coffret de démarrage (ou au sectionneur monté sur l'unité).
3. Connectez les conducteurs de l'indicateur d'ordre de phase au bornier d'alimentation secteur de la manière suivante :

Fil de l'ordre de phase	Terminal
Noir (Phase A)	L1
Rouge (Phase B)	L2
Jaune (Phase C)	L3

4. Fermez l'interrupteur-sectionneur à fusible pour alimenter l'unité.
5. Lisez l'ordre des phases donné par l'indicateur. La DEL ABC de l'indicateur de phase s'allume.

ATTENTION! Il est impératif de connecter les phases L1, L2 et L3 du démarreur dans l'ordre A-B-C afin d'éviter toute détérioration de l'équipement due à une inversion de rotation.

ATTENTION ! Afin d'éviter tout risque de blessure ou de mort par électrocution, prenez toutes les précautions nécessaires lors des procédures d'entretien sous tension.

ATTENTION ! N'interchangez pas les fils partant des contacteurs de l'unité ou des bornes du moteur. Cette opération peut endommager l'équipement.

Débits du système d'eau

Veillez à établir un débit d'eau glacée équilibré au sein de l'évaporateur. Les débits doivent se situer entre les valeurs minimum et maximum données par les courbes de perte de charge.

Perte de charge du circuit d'eau

Mesurez la perte de charge d'eau dans l'évaporateur au niveau des robinets de pression installés sur site sur la tuyauterie du système d'eau. Utilisez le même manomètre pour toutes les prises de mesure. N'incluez pas les vannes, filtres ou raccordements dans les mesures de la perte de charge.

Mise en marche de l'unité

Démarrage quotidien de l'unité

La période de temps de la séquence de fonctionnement débute avec la mise sous tension de l'alimentation principale du refroidisseur. La séquence est basée sur 2 circuits et un refroidisseur d'eau RTWF sans diagnostic ni composants défectueux. Les événements externes, tels que le contrôle des modes AUTO et ARRÊT du refroidisseur par l'opérateur, le débit d'eau glacée dans l'évaporateur, l'application d'une charge sur la boucle d'eau glacée à l'origine d'une augmentation de la température de l'eau, ainsi que les réponses du refroidisseur, sont également décrits et accompagnés des retards appropriés. Les effets des diagnostics, et les verrouillages externes autres que le contrôle du débit d'eau évaporateur ne sont pas pris en compte.

Remarque : la séquence de démarrage manuel de l'unité est la suivante, à moins que la pompe à eau glacée ne soit contrôlée à l'aide du système UC800TD7 et du système de gestion technique centralisée. Les actions de l'opérateur sont désignées comme telles.

Général

Si les vérifications avant démarrage, données ci-dessus, sont terminées, l'unité est prête à démarrer.

1. Appuyez sur la touche ARRÊT (STOP) sur l'écran TD7.
2. Au besoin, réglez les valeurs du point de consigne via les menus TD7 en utilisant TracerTU.
3. Fermer l'interrupteur-sectionneur à fusible de la pompe à eau glacée. Enclenchez le(s) pompe(s) pour démarrer la circulation d'eau.
4. Vérifiez les vannes de service de la conduite de refoulement, d'aspiration, d'huile ou de liquide de chaque circuit. Ces vannes doivent être ouvertes (à siège arrière) avant le démarrage des compresseurs.
5. Vérifiez que la pompe à eau glacée fonctionne au minimum depuis plus d'une minute avant d'arrêter le refroidisseur (pour les systèmes d'eau glacée normaux).
6. Appuyez sur la touche AUTO. Si le contrôle du refroidisseur demande un refroidissement, et que tous les verrouillages de sécurité sont fermés, l'unité démarre. Le(s) compresseur(s) charge(nt) et décharge(nt) en fonction de la température de sortie de l'eau glacée.

Après environ 30 minutes de marche et à la stabilisation du système, terminez les procédures de démarrage de la manière suivante :

1. Vérifiez la pression du fluide frigorigène de l'évaporateur et celle du condenseur dans Rapport de fluide frigorigène sur le TD7.
2. Vérifiez les regards du détendeur après une période suffisamment longue de stabilisation du refroidisseur. Le fluide frigorigène visible à travers les regards doit être limpide. La présence de bulles dans le fluide frigorigène indique une faible charge de fluide frigorigène ou une perte de charge excessive dans la ligne liquide, ou encore l'ouverture permanente d'une vanne de détente. Dans certains cas, il est possible d'identifier un étranglement de la conduite grâce à la différence de température significative de part et d'autre de cet étranglement. Dans de telles situations, la formation de gel est souvent observée en ce point de la conduite. Les charges appropriées de fluide frigorigène figurent dans la section « Généralités ».
3. Mesurez la surchauffe au refoulement du système.
4. Nettoyez le filtre à air situé sur la porte du panneau de commande de l'AFD, le cas échéant.

Procédure de démarrage saisonnier de l'unité

1. Fermez toutes les vannes et réinstallez les bouchons de vidange sur l'évaporateur et le condenseur.
2. Effectuez les opérations d'entretien des équipements auxiliaires en suivant les instructions relatives au démarrage et à l'entretien fournies par les fabricants respectifs de ces équipements.
3. Fermez les orifices de purge des circuits d'eau de l'évaporateur et du condenseur.
4. Ouvrez toutes les vannes des circuits d'eau de l'évaporateur et du condenseur.
5. Ouvrez toutes les vannes de fluide frigorigène.
6. Si l'évaporateur et le condenseur avaient été préalablement vidés, purgez et remplissez le circuit d'eau de l'évaporateur et du condenseur. Une fois l'air entièrement expulsé du système (y compris des différentes passes), installez les bouchons de purge dans les boîtes à eau de l'évaporateur et du condenseur.
7. Vérifiez périodiquement les caractéristiques de l'eau étant donné qu'il s'agit de l'un des éléments clés de la fiabilité de l'échangeur thermique.
8. Vérifiez le réglage et le fonctionnement de chaque commande de sécurité et d'exploitation.
9. Fermez tous les interrupteurs-sectionneurs.
10. Consultez la séquence de démarrage quotidien de l'unité pour les autres démarrages saisonniers.

AVERTISSEMENT ! Avant le démarrage, s'assurer que les résistances électriques du compresseur et du séparateur d'huile fonctionnent depuis plus de 24 heures. Le non-respect de cette consigne peut entraîner une détérioration de l'équipement.

Redémarrage du système après un arrêt prolongé

1. Vérifiez que les vannes de service de la ligne liquide, de la ligne d'huile, les vannes de service et de refoulement du compresseur ainsi que les vannes d'aspiration en option sont ouvertes (à siège arrière).
2. Vérifiez le niveau d'huile du séparateur d'huile (voir section « Procédures d'entretien »)
3. Remplissez le circuit d'eau de l'évaporateur et du condenseur. Purgez le système lors de son remplissage. Ouvrez l'aération située sur le haut de l'évaporateur et du condenseur pendant le remplissage et fermez-la une fois le remplissage achevé.
4. Fermez les sectionneurs à fusible qui alimentent la pompe à eau.
5. Démarrez la pompe à eau de l'évaporateur et du condenseur et vérifiez l'absence de fuite sur la tuyauterie lorsque l'eau est en circulation. Effectuez toutes les réparations utiles avant de démarrer l'unité.
6. Pendant que l'eau circule dans le système, réglez le débit et vérifiez la perte de charge d'eau lors de son passage dans l'évaporateur et le condenseur. Consultez les paragraphes « Débits du circuit d'eau » et « Perte de charge du circuit d'eau ».
7. Réglez le contrôleur de débit sur la tuyauterie de l'évaporateur et du condenseur de manière à assurer un fonctionnement correct.
8. Arrêtez les pompes à eau. A présent, l'unité peut être démarrée en suivant les consignes de la section « Procédures de démarrage ».

ATTENTION ! Afin d'empêcher toute détérioration du compresseur, veillez à ce que toutes les vannes de fluide frigorigène soient ouvertes avant le démarrage de l'unité. N'utilisez pas une eau mal ou non traitée.

Vous risqueriez d'endommager l'équipement. Avant le démarrage, assurez-vous que les résistances du compresseur et du séparateur d'huile fonctionnent depuis plus de 24 heures. Le non-respect de cette consigne peut entraîner une détérioration de l'équipement.

Entretien périodique

Présentation

Cette section décrit les procédures d'entretien préventif et intervalles d'entretien applicables à l'unité de série R. Pour obtenir le rendement optimal de ces unités, appliquez un programme d'entretien périodique. La tenue d'un "journal d'exploitation" régulier constitue un aspect important du programme d'entretien du refroidisseur. Un journal correctement renseigné peut permettre d'identifier l'émergence d'une tendance dans les conditions de fonctionnement du refroidisseur.

Entretien hebdomadaire et contrôles

Après un fonctionnement d'environ 30 minutes de l'unité, et après stabilisation du système, contrôler les conditions de fonctionnement suivantes et procéder aux opérations décrites :

- Consigner les données du refroidisseur.
- Contrôler les pressions de l'évaporateur et du compresseur à l'aide de manomètres et les comparer à celles de l'afficheur en langage clair. Les valeurs de pression doivent se situer dans les plages suivantes, récapitulées dans le tableau Conditions de fonctionnement.

REMARQUE : la pression optimale du condenseur dépend de la température de l'eau de celui-ci ; elle doit être égale à la pression de saturation du fluide frigorigène à une température supérieure de 1 à 3 °C à celle de l'eau de sortie du condenseur à pleine charge.

Entretien et contrôles mensuels

- Vérifier le journal d'exploitation.
- Nettoyer tous les filtres à eau dans les circuits d'eau glacée et d'eau de condensation.
- Mesurer la perte de charge du filtre à huile. Remplacez le filtre si nécessaire. Se rapporter aux « Procédures de service ».
- Mesurer et consigner les données de sous-refroidissement et de surchauffe.
- Si les conditions d'exploitation indiquent une insuffisance ou une fuite de fluide frigorigène, contrôler l'unité par la méthode des bulles de savon.
- Réparer toutes les fuites.
- Ajuster la charge de fluide frigorigène jusqu'à ce que l'unité fonctionne dans les conditions indiquées ci-dessous.

Remarque : eau du condenseur : 30/35 °C et eau de l'évaporateur : 12/7 °C.

Tableau 19 - Conditions de fonctionnement à pleine charge de R134a

Description	Condition
Pression évaporateur	1,8 - 2,7 bars
Pression de condensation	8 - 8,5 bars
Surchauffe au refoulement	-10 °C
Sous-refroidissement	3 - 5 °C
Ouverture vanne exp.	40 - 50 % ouvert en mode Auto

Tableau 20 - Conditions de fonctionnement à pleine charge de R1234ze

Description	Condition
Pression évaporateur	2,5 - 2,8 bar
Pression de condensation	6,6 - 8,2 bar
Surchauffe au refoulement	4 - 8 °C
Sous-refroidissement	3-6 °C
Ouverture vanne exp.	25 à 60 %

Tous les symptômes énoncés ci-dessus font référence à une unité fonctionnant à pleine charge, dans les conditions susmentionnées. S'il n'est pas possible d'atteindre un fonctionnement à pleine charge, reportez-vous à la remarque ci-dessous relative à l'équilibrage de la charge de fluide frigorigène.

Remarque : eau d'entrée du condenseur : 30 °C et eau d'entrée de l'évaporateur : 12 °C.

Maintenance périodique

Tableau 21 - conditions de fonctionnement à charge minimale de R134a

Description	Condition
Pression évaporateur	* < 4 °C (applications sans glycol)
Pression de condensation	* < 4 °C
Sous-refroidissement	1 - 2 °C
Ouverture vanne exp.	ouverture à 10 - 20 %

* 0,5 °C pour une nouvelle unité.

Tableau 22 - conditions de fonctionnement à charge minimale de R1234ze

Description	Condition
Pression évaporateur	* < 1,5 °C (applications sans glycol)
Pression de condensation	* < 1,5 °C
Sous-refroidissement	1 - 2 °C
Ouverture vanne exp.	< 30 %

Entretien annuel

AVERTISSEMENT : Risque d'électrocution !

Avant toute intervention, coupez l'alimentation électrique, y compris les disjoncteurs à distance. Respecter les procédures de verrouillage et d'étiquetage appropriées pour éviter tout risque de remise sous tension accidentelle. Le non-respect de cette consigne peut entraîner des blessures graves, voire mortelles.

- Éteindre le refroidisseur une fois par an pour effectuer les vérifications suivantes :
- Exécuter toutes les opérations d'entretien hebdomadaires et mensuelles.
- Contrôler la charge de fluide frigorigène et le niveau d'huile. Se rapporter aux « Procédures d'entretien ». Dans un circuit fermé, il n'est pas nécessaire de changer l'huile régulièrement.
- Faire analyser l'huile par un laboratoire qualifié pour déterminer la teneur en humidité et le niveau d'acidité.
- Pour les unités à variateur de fréquence, examiner et nettoyer le puits de chaleur et les filtres à air.

REMARQUE IMPORTANTE : en raison des propriétés hygroscopiques de l'huile POE, toute huile doit être stockée dans des récipients en métal. L'huile absorbera l'eau si elle est stockée dans un récipient en plastique.

- Contrôler la perte de charge sur le filtre à huile. Se rapporter aux « Procédures d'entretien ».
- Faire contrôler par une société d'entretien qualifiée l'étanchéité du refroidisseur, les dispositifs de sécurité et les composants électriques.
- Vérifier l'absence de fuite et/ou de détérioration sur tous les éléments des tuyauteries. Nettoyer tous les filtres des tuyauteries.

- Nettoyer et repeindre toutes les zones présentant des signes de corrosion.
- Tester la tuyauterie de fluide frigorigène de toutes les soupapes de décharge pour rechercher la présence de fluide frigorigène et contrôler l'étanchéité des soupapes. Remplacer toute soupape présentant une fuite.
- Vérifier la propreté des tubes du condenseur et les nettoyer si nécessaire. Se rapporter aux « Procédures d'entretien ».
- Vérifier que la résistance du carter fonctionne.

Programmation d'autres travaux d'entretien

- Vérifier les tubes du condenseur et de l'évaporateur à des intervalles de 3 ans par essai non destructif.

REMARQUE : selon l'application du refroidisseur, il peut être souhaitable d'effectuer des tests de tubes sur ces composants plus fréquemment. en particulier dans le contexte d'un processus critique.

- Selon l'utilisation du refroidisseur, déterminer avec l'aide d'une société d'entretien qualifiée un programme approprié de contrôle exhaustif de l'unité afin de vérifier l'état du compresseur et de ses composants internes.
- Respecter toute spécification spéciale de la réglementation nationale en vigueur.

Ne remplacez pas le fluide frigorigène R134a par le fluide frigorigène R1234ze sans consulter le service client de Trane sur les changements techniques.

Entretien périodique

Fiche de contrôle installateur

Cette fiche de contrôle doit être renseignée par l'installateur, et elle doit être soumise avant de demander de l'aide au service d'assistance à la mise en service Trane. La fiche de contrôle comporte une liste d'opérations devant être réalisées avant le démarrage effectif de la machine.

Fiche de contrôle installateur	
Adressée au service technique Trane de :	
Nom du site :	Lieu :
N° modèle :	N° de commande :
Unité	Eau de refroidissement
<input type="checkbox"/> Unité installée	<input type="checkbox"/> Connecté à l'unité
<input type="checkbox"/> Patins isolants en place	<input type="checkbox"/> Connecté à l'appareil de refroidissement
Eau glacée	<input type="checkbox"/> Connecté aux pompes
<input type="checkbox"/> Connecté à l'unité	<input type="checkbox"/> Système vidé puis rempli
<input type="checkbox"/> Connecté aux unités de traitement d'air	<input type="checkbox"/> Les pompes fonctionnent et l'air est purgé
<input type="checkbox"/> Connecté aux pompes	<input type="checkbox"/> Filtres nettoyés
<input type="checkbox"/> Système vidé puis rempli	<input type="checkbox"/> Contrôleur de débit installé et vérifié/configuré
<input type="checkbox"/> Les pompes fonctionnent et l'air est purgé	<input type="checkbox"/> Robinet d'étranglement installé pour évacuer l'eau
<input type="checkbox"/> Filtres nettoyés	<input type="checkbox"/> Thermomètres installés pour évacuer/faire entrer l'eau
<input type="checkbox"/> Contrôleur de débit installé et vérifié/configuré	<input type="checkbox"/> Jauges installées pour évacuer/faire entrer l'eau
<input type="checkbox"/> Robinet d'étranglement installé pour évacuer l'eau	<input type="checkbox"/> Contrôle de l'eau de refroidissement opérationnel
<input type="checkbox"/> Thermomètres installés pour évacuer/faire entrer l'eau	<input type="checkbox"/> Matériel de traitement d'eau
<input type="checkbox"/> Jauges installées pour évacuer/faire entrer l'eau	Câblage
	<input type="checkbox"/> Alimentation connectée et disponible
	<input type="checkbox"/> Verrouillage externe connecté
	Charge
	<input type="checkbox"/> Le système peut être utilisé dans des conditions de charge

Nous aurons besoin de votre technicien d'entretien le * _____.

Liste de contrôle remplie par _____.

Date _____.

* Complétez puis renvoyez cette liste de contrôle au service technique de Trane le plus tôt possible pour que la date de visite de mise en service puisse être fixée. Pour que cette date puisse être aussi proche que possible de celle demandée, merci de soumettre cette demande à l'avance. Tout temps supplémentaire que le technicien pourrait consacrer à la mise en service et au réglage en raison d'une installation incomplète fera l'objet d'un supplément facturé au tarif en vigueur.

Procédures d'entretien

Nettoyage du condenseur

ATTENTION : Traitement approprié de l'eau !

L'utilisation d'une eau incorrectement traitée ou non traitée dans une unité RTWF peut entraîner l'entartrage, l'érosion, la corrosion ou encore le dépôt d'algues ou de boues. Il est recommandé de faire appel aux services d'un spécialiste qualifié dans le traitement des eaux pour déterminer le traitement éventuel à appliquer. Le constructeur ne peut être tenu pour responsable de toute situation résultant de l'utilisation d'une eau non traitée ou incorrectement traitée, salée ou saumâtre.

L'un des symptômes d'encrassement des tubes du condenseur est une « température d'approche » (différence entre température de condensation du fluide frigorigène et température d'eau de sortie du condenseur) supérieure à celle prévue. La température d'approche des applications à eau standard doit être inférieure à 5 °C. Si la température d'approche dépasse 5 °C et qu'il n'existe pas de dispositif anti-condensation dans le système, il est recommandé de procéder à un nettoyage des tubes du condenseur.

REMARQUE : la présence de glycol dans le circuit d'eau fait généralement doubler la température d'approche standard.

Si les tubes du condenseur s'avèrent encrassés lors de leur contrôle annuel, vous pouvez employer 2 méthodes de nettoyage, décrites ci-dessous, pour éliminer les agents contaminants :

Méthode mécanique

Cette méthode est utilisée pour enlever les impuretés et les matières en suspension des tubes du condenseur à parois lisses.

1. Retirer les boulons de retenue des boîtes à eau à chaque extrémité du condenseur. Pour le levage des boîtes à eau, utiliser un appareil de levage.
2. Avec une brosse ronde (fixée sur une perche) à brins Nylon ou laiton, frotter l'intérieur de chaque tube à eau du condenseur afin de détacher les dépôts.
3. Rincer soigneusement les tubes avec de l'eau propre (pour nettoyer des tubes dont l'intérieur est travaillé, utilisez une brosse bidirectionnelle ou demandez conseil à une société d'entretien qualifiée).

Méthode de nettoyage chimique

Pour éliminer les dépôts de tartre, la méthode chimique est préférable. Demandez conseil à un spécialiste en traitement de l'eau (connaissant la teneur en produits chimiques et en minéraux de l'eau de votre secteur) pour déterminer la méthode de nettoyage la plus appropriée (un circuit d'eau de condenseur standard étant composé uniquement de cuivre, de fonte et d'acier). Un nettoyage chimique inadéquat pourrait détériorer les parois des tubes.

Les produits utilisés dans le circuit externe, la quantité de solution, la durée de la période de nettoyage et les consignes de sécurité éventuelles doivent tous être approuvés par la société fournissant les produits ou assurant le nettoyage.

REMARQUE : le nettoyage chimique des tubes doit toujours être suivi d'un nettoyage mécanique.

Nettoyage de l'évaporateur

L'évaporateur étant généralement intégré à un circuit fermé, il n'accumule pas de quantité notable de tartre ou d'impuretés. Si un nettoyage est toutefois estimé nécessaire, appliquez les mêmes méthodes que celles décrites pour les tubes du condenseur.

Vidange de l'huile du compresseur

ATTENTION : risque d'endommagement de l'équipement !

Pour empêcher la détérioration de la résistance du réservoir d'huile, ouvrez l'interrupteur-sectionneur de l'alimentation principale de l'unité avant de vidanger l'huile du compresseur.

L'huile polyolester de Trane est l'huile approuvée pour les unités RTWF. Extrêmement hygroscopique et attirant donc immédiatement l'humidité, elle ne peut pas être stockée dans des récipients en plastique. Comme les huiles minérales, elle forme des acides si de l'eau pénètre dans le circuit. Les niveaux admissibles d'huile sont indiqués dans le tableau 10. Les huiles approuvées par Trane sur les versions non AFD sont les huiles OIL 0048E et OIL 0023E. Sur la version HSE (avec AFD), l'huile approuvée par Trane est l'huile OIL00317. Les quantités de charge adéquates sont données dans les caractéristiques générales. Remarque : utilisez une pompe de transfert d'huile pour changer l'huile, quelle que soit la pression du refroidisseur.

Pour le fluide frigorigène R1234ze, l'huile approuvée est l'huile OIL0066E/OIL0067E.

Procédures d'entretien

Tableau 23 - Propriétés de l'huile POE

Description	Niveaux admissibles
Teneur humidité	Inférieur à 300 ppm
Niveau d'acidité (mg KOH/g)	Inférieur à 0,5 TAN

Le fonctionnement du refroidisseur à la charge minimale est la meilleure façon de ramener rapidement l'huile au séparateur et au réservoir. La machine doit encore être au repos pendant environ 30 minutes avant de pouvoir relever le niveau. A charge minimale, la surchauffe au refoulement doit être maximale. Plus il reste de chaleur dans l'huile du réservoir, plus le fluide frigorigène s'évaporera dans le réservoir et laissera une huile plus concentrée. Vous pouvez mesurer le niveau d'huile dans le réservoir afin d'évaluer la charge en huile restant dans le système. Pour cela, procédez comme suit :

1. Faire fonctionner l'unité à pleine décharge pendant 20 minutes environ.
2. Arrêter le compresseur.

Vérification du niveau d'huile

Figure 9 - détermination du niveau d'huile dans le séparateur d'huile

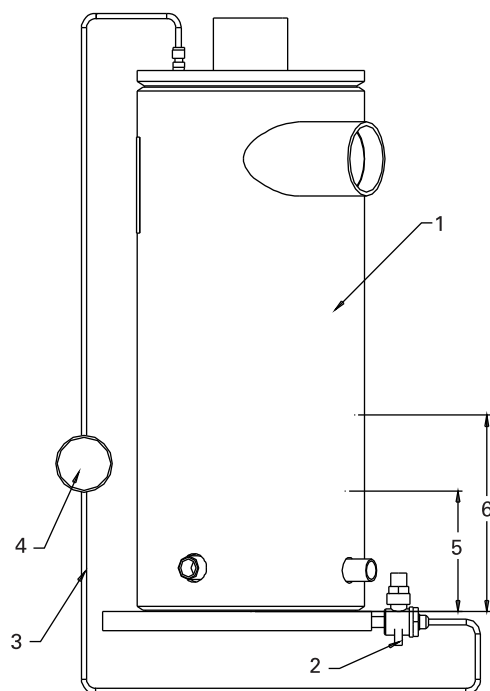

- 1 = Séparateur d'huile
 2 = Vanne
 3 = Tuyau de réfrigération de 6 mm
 4 = Regard
 5 = Niveau d'huile minimum
 6 = Niveau d'huile maximum

Comment mesurer le **niveau d'huile** :

1. Utiliser la vanne de purge de l'huile (située sur le fond) et la vanne de service sur le séparateur d'huile (en haut). Cette mesure ne peut être réalisée que lorsque le circuit ne fonctionne pas. Remarque : le fond du séparateur d'huile a une épaisseur de 25 mm environ.
2. La charge d'huile initiale doit approximativement se situer au niveau indiqué dans le tableau ci-dessus. Il s'agit du niveau d'huile approximatif lorsque toute la quantité d'huile se situe dans les circuits, les filtres et le carter d'huile et lorsque le vide dans l'unité est tel qu'il n'y a pas de fluide frigorigène dans l'huile.

Après l'utilisation de l'unité pendant une certaine période, le niveau d'huile dans le carter peut varier considérablement. Cependant, si l'unité a fonctionné pendant longtemps dans des conditions « normales », le niveau doit être similaire à celui indiqué dans l'illustration ci-dessus : les niveaux d'huile maximum et minimum doivent correspondre aux valeurs indiquées dans le tableau ci-dessous des températures d'approche de l'évaporateur.

Taille du séparateur d'huile	Type de compresseur	Niveau d'huile mini (mm)	Niveau d'huile max (mm)
8"	Type « M » (RTWF)	50 mm	180 mm
10"	Type « N » (RTWF)	50 mm	140 mm
14"	Collecteur de type « N » (RTWF)	50 mm	160 mm

La procédure de remplissage sur site dépend des circonstances ayant entraîné la nécessité de remplissage de l'huile.

1. Certaines procédures d'entretien peuvent aboutir à la perte de petites quantités d'huile devant être remplacées (analyse d'huile, remplacement du filtre du compresseur, remplacement du tubage de l'évaporateur, etc.).
2. Par ailleurs, certaines procédures d'entretien impliquent la purge de la quasi-totalité de la charge d'huile (panne du moteur du compresseur, vidange totale de la charge pour le dépannage de l'unité).
3. Enfin, les pertes d'huile dues aux fuites doivent également être compensées.

Données de charge d'huile.

La quantité d'huile est indiquée sur la plaque constructeur de l'unité.

Procédures d'entretien

Vidange de l'huile du compresseur

À température ambiante, l'huile du séparateur d'huile du compresseur est soumise à une pression positive constante. Pour vidanger l'huile, ouvrez la vanne de service située au fond du séparateur et récupérez l'huile dans un récipient approprié en procédant comme suit :

ATTENTION : Huile POE !

En raison des propriétés hygroscopiques de l'huile POE, toute huile doit être stockée dans des récipients en métal. L'huile absorbera l'eau si elle est stockée dans un récipient en plastique.

L'huile ne doit pas être vidangée tant que le fluide frigorigène n'a pas été isolé ou évacué.

Branchez un tuyau à la vanne de vidange du réservoir d'huile.

Ouvrez la vanne et laissez le volume d'huile voulu couler dans le récipient puis fermez la vanne de remplissage.

Mesurez le volume exact d'huile vidangée.

Procédure de remplissage d'huile

Il est essentiel de remplir les lignes d'huile alimentant le compresseur lors du remplissage du circuit en huile. Le diagnostic « Perte d'huile au compresseur (à l'arrêt) » s'affiche si les conduites d'huile ne sont pas pleines au démarrage.

Pour alimenter correctement le circuit en huile, procédez comme suit :

1. Localiser la vanne Schrader 1/4" entre la vanne à bille et le filtre à huile (ou la vanne à bille et le refroidisseur d'huile, le cas échéant) à l'extrémité du compresseur pour le RTWF.
2. Raccorder la pompe à huile à la vanne Schraeder sans serrer, mentionnée à l'étape 1.
3. Actionner la pompe de remplissage jusqu'à ce que l'huile apparaisse au niveau du raccord de la vanne de remplissage. Serrer le raccord.

Remarque : pour empêcher l'air de pénétrer dans l'huile, le raccord de la vanne de remplissage doit être hermétique.

4. Ouvrir la vanne de service et injecter la quantité d'huile requise.
5. Surveiller le Statut du capteur de niveau de perte d'huile sur le TD7 dans la vue d'état du compresseur. Il indique si le capteur optique détecte de l'huile (immérgé) ou non (sec).

REMARQUE : vous pouvez charger l'huile restante dans la vanne de service 1/4" située au fond du séparateur si vous préférez utiliser un raccord plus grand.

Remplacement du filtre à huile principal (filtre chaud)

Le filtre doit être changé si l'huile ne s'écoule plus correctement. Deux choses peuvent se produire : d'abord, le refroidisseur peut s'arrêter sur un diagnostic de faible débit d'huile, ou le compresseur peut s'arrêter sur un diagnostic de perte d'huile au compresseur (fonctionnement). Si l'un de ces diagnostics survient, il est probablement nécessaire de remplacer le filtre à huile. Le filtre à huile n'est pas systématiquement la cause d'un diagnostic « Manque d'huile au niveau du compresseur ».

Plus précisément, le filtre doit être changé lorsque la perte de charge entre les deux vannes de service dans le circuit de lubrification est supérieure au niveau maximum indiqué sur la figure ci-dessous. Chacune des figures du RTWF montre la relation existant entre une baisse de pression mesurée dans le circuit de lubrification et le différentiel de pression de service du refroidisseur (mesurée par les pressions dans le condenseur et dans l'évaporateur).

La courbe du bas représente les baisses de pression normales entre les vannes de service du circuit de lubrification. Celle du haut représente la baisse de pression maximale admissible et indique quand le filtre à huile doit être remplacé. Les pertes de charge entre les deux courbes sont considérées comme acceptables.

Pour un refroidisseur équipé d'un refroidisseur d'huile, ajouter 35 kPa aux valeurs indiquées dans la figure. Par exemple, si le différentiel de pression du système était de 550 kPa, la chute de pression du filtre propre serait d'environ 100 kPa au lieu de 70 kPa pour un refroidisseur avec un refroidisseur d'huile et pour un fonctionnement avec un filtre à huile sale, la chute de pression maximale admissible serait de 190 kPa (jusqu'à 160 kPa).

Dans des conditions de fonctionnement normales, l'élément doit être remplacé au bout d'une année de fonctionnement, puis selon les besoins.

Procédures d'entretien

Figure 10 - Tableau de remplacement du filtre à huile pour le RTWF

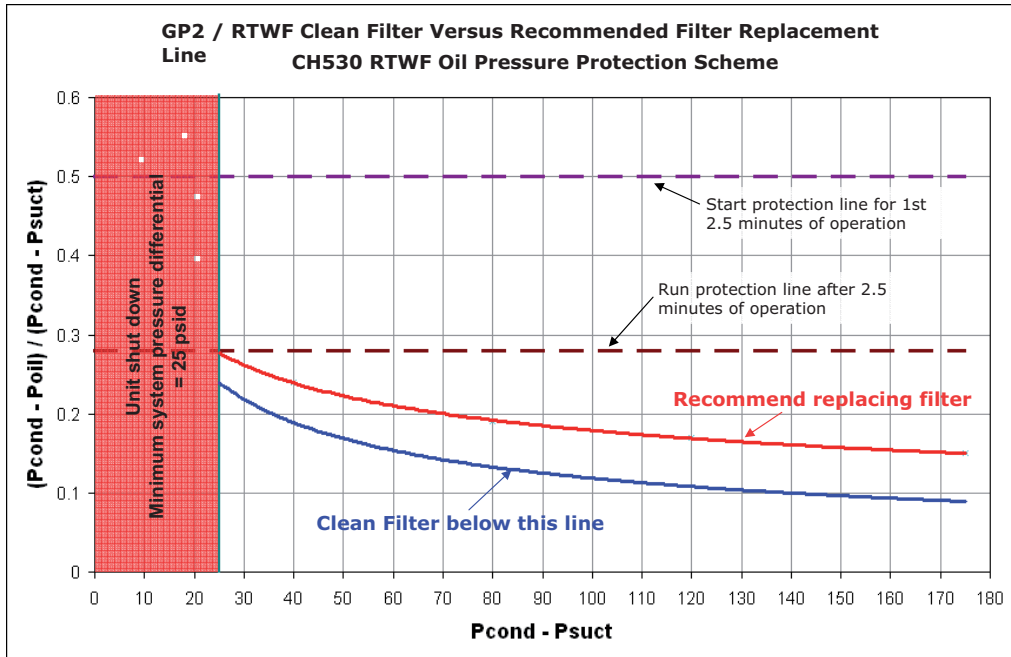

Procédures d'entretien

Charge de fluide frigorigène

Si vous constatez une baisse de la charge de fluide frigorigène, recherchez-en d'abord la cause. Une fois le problème corrigé, vidangez et chargez l'unité en procédant comme suit.

Stations de récupération et de transfert de fluide

1. **S'assurer que le débit d'eau est maintenu au niveau du condenseur et de l'évaporateur pendant toute la procédure de récupération.**
2. **Des raccords sur l'évaporateur et le condenseur sont disponibles pour vidanger le fluide frigorigène. Mesurer la quantité de fluide frigorigène vidangée.**

ATTENTION !

Ne récupérez jamais de fluide frigorigène sans maintenir le débit d'eau nominal sur les échangeurs thermiques tout au long de l'opération de récupération. L'évaporateur ou le condenseur pourraient geler et endommager gravement l'unité.

3. **Utiliser une machine de transfert de fluide frigorigène et des cylindres de service adéquats pour stocker le fluide frigorigène récupéré.**
4. **Selon sa qualité, utiliser le fluide frigorigène récupéré pour remplir l'unité ou le donner à un fabricant de fluide frigorigène en vue de son recyclage ou de sa destruction.**

Tirage au vide et déshydratation

1. Avant/pendant la purge, débrancher TOUS les raccords électriques.
2. Brancher la pompe à vide sur le raccord évasé 5/8" situé au fond de l'évaporateur et/ou du condenseur.
3. Pour retirer toute l'humidité du système et assurer une unité sans fuite, régler le système vers le bas en dessous de 500 microns.
4. Une fois la vidange effectuée, effectuer un test de stabilité de montée de pression pendant une heure au moins. La pression ne doit pas s'élever de plus de 150 microns. Dans le cas contraire, il y a une fuite ou de l'humidité rémanente dans le circuit.

REMARQUE : si le circuit contient de l'huile, ce test est plus difficile à réaliser. L'huile étant aromatique, elle émet des vapeurs faisant augmenter la pression.

Remplissage de fluide frigorigène

Quand le système est jugé exempt de fuite et d'humidité, chargez-le en fluide frigorigène par les raccords évasés 5/8" situés au fond de l'évaporateur et du condenseur. Voir le tableau 1 et à la plaque signalétique pour obtenir des informations sur la charge de fluide frigorigène.

Périodicité recommandée pour l'entretien de routine

Preuve de notre engagement envers nos clients, nous avons créé un vaste réseau de services formé de techniciens expérimentés et agréés. Chez Trane, nous offrons tous les avantages d'un service après-vente fabricant et nous nous engageons à fournir un service client efficace.

Nous serions heureux de vous rencontrer afin de discuter avec vous de vos attentes. Pour plus d'informations sur les accords d'entretien Trane, veuillez contacter votre bureau de vente TRANE local.

Année	Mise en service	Visite d'inspection	Arrêt saisonnier	Démarrage saisonnier	Analyse de l'huile (2)	Analyse vibratoire (3)	Entretien annuel	Entretien préventif	Analyse des tubes (1)	Compresseur R'newal (4)
1	x	x	x	x		x		XX		
2			x	x	x		x	XXX		
3			x	x	x		x	XXX		
4			x	x	x		x	XXX		
5			x	x	x	x	x	XXX	x	
6			x	x	x	x	x	XXX		
7			x	x	x	x	x	XXX		
8			x	x	x	x	x	XXX		
9			x	x	x	x	x	XXX		
10			x	x	x	x	x	XXX	x	
Plus de 10			tous les ans	tous les ans	tous les ans (2)	x	tous les ans	3 par an	tous les 3 ans	40 000 h

Ce calendrier est applicable aux unités fonctionnant en conditions normales sur une moyenne de 4 000 heures par an. En cas de conditions de fonctionnement anormalement sévères, un calendrier individuel doit être élaboré pour le groupe concerné.

- (1) En cas d'eau agressive, une analyse des tubes est nécessaire. Ne s'applique aux condenseurs que sur les unités refroidies par eau.
- (2) Calendrier défini par le précédent résultat d'analyse ou au minimum une fois par an.
- (3) Année 1 pour définir l'équipement de référence. Année suivante basée sur les résultats de l'analyse d'huile ou calendrier défini en fonction de l'analyse vibratoire.
- (4) Recommandé toutes les 40 000 heures de service ou pour l'équivalent de 100 000 heures de fonctionnement, selon la première éventualité. Ce calendrier dépend également des résultats de l'analyse d'huile / l'analyse vibratoire.

Le démarrage et l'arrêt saisonniers sont principalement recommandés pour la climatisation de confort. En outre, l'entretien annuel et l'entretien préventif sont principalement recommandés pour l'application de processus.

Services supplémentaires

Analyse d'huile

L'analyse d'huile Trane constitue un outil de prévention servant à détecter les problèmes mineurs, avant qu'ils prennent des proportions considérables. Cette démarche réduit aussi les temps de détection des défaillances et permet d'établir un calendrier approprié pour les opérations d'entretien. Les purges d'huile peuvent être réduites de moitié et entraînent, au final, une réduction des coûts d'exploitation et de l'impact environnemental.

Analyse de vibrations

Une analyse vibratoire est nécessaire lorsque l'analyse d'huile révèle la présence d'une usure indiquant l'imminence d'une possible rupture de palier ou panne de moteur. L'analyse d'huile de Trane permet d'identifier le type de particules métalliques dans l'huile, indiquant ainsi clairement, en association avec l'analyse vibratoire, les composants défaillants.

L'analyse vibratoire doit être réalisée régulièrement pour construire une courbe de tendance vibratoire des équipements et éviter les arrêts de production et les coûts imprévus.

Compresseur R'newal

Pour que les compresseurs Trane puissent bénéficier d'une longue durée de vie, l'huile et les vibrations du système sont analysées régulièrement. Ces tests fournissent une image détaillée de l'état des composants internes du système. Au fil du temps, ils permettent également d'établir une « tendance d'usure » des équipements. Nos experts savent ainsi si votre compresseur doit faire l'objet d'un entretien mineur ou d'une révision complète.

Mise à jour du système

Ce service est un service de conseil.

En procédant à la mise à niveau de vos équipements, vous augmentez la fiabilité de votre unité et vous réduisez ainsi les coûts d'exploitation en optimisant les contrôles. Une liste de solutions / recommandations pour le système est remise au client. Le coût de la mise à niveau du système est estimé séparément.

Traitement de l'eau

Ce service fournit tous les produits chimiques nécessaires pour le traitement approprié de chaque circuit d'eau pour la période définie.

Les contrôles sont effectués aux intervalles convenus et Trane remet un rapport écrit au client après chaque contrôle.

Ces rapports signalent toute trace de corrosion, de tartre ou d'algues présente dans le système.

Analyse du fluide frigorigène

Ce service consiste en une analyse approfondie de la contamination et une solution de mise à niveau.

Il est recommandé d'effectuer cette analyse tous les six mois.

Entretien annuel de la tour de refroidissement

Ce service englobe le contrôle et l'entretien de la tour de refroidissement, au minimum une fois par an.

Il comprend la vérification du moteur.

Astreinte de 24 heures

Ce service comprend les appels d'urgence en-dehors des horaires de bureau.

Il est disponible uniquement dans le cadre d'un Contrat d'entretien, le cas échéant.

Contrats Trane Select

Les contrats Trane Select sont des programmes spécifiquement conçus pour vos besoins, vos activités et vos applications. Ils offrent quatre niveaux de garantie différents. Des programmes d'entretien préventif jusqu'aux solutions les plus complètes, vous avez la possibilité de choisir l'offre qui correspond le mieux à vos besoins.

Garantie de 5 ans du moteur-compresseur

Ce service offre une garantie de 5 ans pour les pièces et la main-d'œuvre, pour le moteur-compresseur uniquement.

Ce service est disponible uniquement pour les unités couvertes par un contrat d'entretien de 5 ans.

Analyse des tubes

- Analyse des tubes par courants de Foucault pour prévenir la défaillance / l'usure des tubes.

- Fréquence : tous les 5 ans pendant les 10 premières années (en fonction de la qualité de l'eau), puis tous les 3 ans.

Amélioration énergétique

Avec Trane Building Advantage, vous pouvez désormais explorer de nouvelles opportunités pour optimiser le rendement énergétique de votre système, et générer ainsi des économies immédiates. Les solutions de gestion de l'énergie ne se cantonnent pas aux systèmes ou aux immeubles neufs. Trane Building Advantage propose des solutions conçues pour donner accès aux économies d'énergie avec votre système existant.



Notes



Notes



Trane propose une vaste gamme de systèmes de régulation et de CVC avancés, ainsi que des services complets de gestion des bâtiments et des pièces. Pour tout complément d'information, rendez-vous sur le site : www.Trane.com.

Trane poursuit une politique de constante amélioration de ses produits et se réserve le droit de modifier sans préavis les caractéristiques et la conception desdits produits.

© 2024 Trane Tous droits réservés
RLC-SVX025C-FR Mars 2023
Remplace RLC-SVX025B-FR_0420

Nous nous sommes engagés à utiliser des pratiques d'impression respectueuses de l'environnement afin de réduire les déchets.